O CORONEL CÔRTES INSPIROU A ATITUDE DA RÁDIO GLOBO

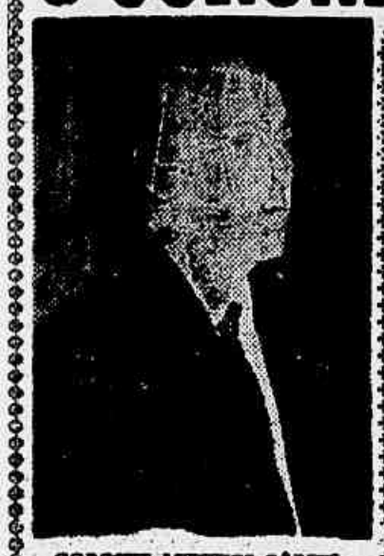

CORONEL MENEZES CÔRTES
(TEXTO NA QUINTA PAGINA)

O POVO USARÁ TÔDAS AS ARMAS PARA DAR POSSE AOS ELEITOS

REPUDIADOS PELO POVO OS CANDIDATOS DO CORVO — PREPARAM OS GOLPISTAS A BATALHA DA POSSE — ALERTADOS OS CHEFES MILITARES DEMOCRATAS CONTRA A ÚLTIMA ETAPA DA CONSPIRAÇÃO

(Leia na 3ª pág. artigo de fundo)

PERÓN NO EXÍLIO
(TEXTO NA QUARTA PÁGINA)

ANO 80 — RIO, QUARTA-FEIRA, 5 DE OUTUBRO DE 1955 — N.º 229

GAZETA DE NOTICIAS

Fundador: Ferreira de Araújo. Diretor: José Bogéa.

VENCE JUSCELINO EM VARIOS ESTADOS DO NORTE

TEXTO NA SEGUNDA PAGINA

São os seguintes, os resultados totais, apurados no país, até às 23 horas de ontem para Presidente da República:

Juscelino Kubitschek	238.995
Ademar de Barros	276.524
Juarez Távora	239.815
Plínio Salgado	77.105

Para Vice-Presidente:

João Goulart	242.645
Milton Campos	278.185
Danton Coelho	101.246

Embaixo, o Ministro Luiz Galletti, Presidente do Tribunal Superior Eleitoral, quando saía da cabine

URNAS DAS SEÇÕES 146.ª E 96.ª DA 1.ª ZONA — Conduzidas, respectivamente pelos presidentes das seções eleitorais Srs. Onides Dias Pereira e Prof. Carlos Tôrres Pastorino, foram entregues ao encarregado de recepção e encaminhamento dos Correios, Sr. Antônio Figueiredo Jr.

Aspecto fotográfico de uma das mesas apuradoras

45 % DOS VENCIMENTOS AO HERDEIRO DO FUNCIONARIO PUBLICO

TEXTO NA SEGUNDA PAGINA

O Sr. Jair Tovar, Diretor-Geral do DASP, quando fazia declarações

Novo secretário da Agricultura

Mais de vinte candidatos disputaram o cargo de secretário de Agricultura, Indústria e Comércio, em substituição ao Sr. Joaquim da Silva Tavares, que se exonerou da função, por ter sido nomeado para a Comissão de Armazéns e Silos, subordinada à presidência da República.

Enquanto o Prefeito não decidia o assunto, houve uma verdadeira corrida ao lugar deixado vago. Alguns políticos estavam forçando o Prefeito a nomear um elemento ligado à lavoura, enquanto outra corrente do Ministério da Agricultura batia-se pela indicação do Sr. Adrião Caminha Filho, atual diretor do Abastecimento, que já exerceu o mesmo cargo em administrações passadas.

O prefeito Alim Pedro surdo ao pedido de tôdas essas correntes, já tem preparada a nomeação, para a Secretaria de Agricultura, do ex-vereador Amandino de Carvalho, que serviu como seu elemento de ligação entre o Guanabara e a Câmara dos Vereadores. Ontem mesmo foi lavrado o decreto de nomeação a ser dado ao conhecimento público, ainda hoje.

EM COPACABANA, A FAZENDEIRA MORREU POR PAIXÃO

(TEXTO NA OITAVA PAGINA)

RETARDA A POLICIA O INQUERITO SOBRE A "RADIO GLOBO"

(TEXTO NA QUINTA PAGINA)

Abertura da primeira urna no Estádio do Maracanã

Cinco mortos na explosão da Ilha do BOQUEIRÃO

(NA QUINTA PAGINA)

PREÇO 1 CRUZEIRO

45% dos vencimentos ao herdeiro do funcionário público

Em mensagem enviada ontem, à Câmara Nacional, acompanhando o projeto da lei pedindo a isenção dos depósitos do Estado em dinheiro, Café Filho pede a atenção dos legisladores para o problema das pensões. Pedindo sobre previdência e seguro, abrange também o Plano Geral de Assistência aos Servidores Públicos.

Expõe, ainda, um dos cinco setores do Plano Geral de Assistência, o plano de previdência e seguro e, no entanto, o mais importante deles e constitui uma das reivindicações mais imediatas do funcionalismo. O plano vem corrigir algumas anomalias e verdadeiras injustiças notadamente no caso de pensões, tornando efetiva a prescrição da lei, no que concerne o limite mínimo das pensões, ampliando o conceito de beneficiário e reforçando o fundo de melhoria de pensões do IPASE.

PRIORIDADE AO PLANO DE PREVIDÊNCIA

Logo após o presidente Café Filho ter assinado a mensagem ao Congresso, o Diretor Geral do DASP, Dr. Jair Tovar, prestou à reportagem, no Palácio do Catete, esclarecimentos sôbre o significado desta medida do Chefe do Govêrno que vem ao encontro de antigas aspirações do funcionalismo. Declarou ele, primeiramente, o Diretor do DASP que o Plano Geral de Assistência abrange:

a) — assistência médico dentária e hospitalar, ambulatório e creches;

b) — previdência, seguro e assistência judiciária;

c) — financiamento para aquisição de casa própria;

d) — cursos de aperfeiçoamento e especialização profissional;

e) — centros de aperfeiçoamento moral e intelectual dos funcionários e familias, fora das horas de trabalho.

O DASP deu prioridade ao projeto em referência, devendo o assistência judiciária para estudo posterior. Concluindo, então, o DASP estuda imediatamente o exame dos demais aspectos da questão, devendo apresentar proximamente ao Presidente da República o resultado de seus estudos.

PRINCIPAIS NOVIDADES E NOVIDADES

Referindo-se, ainda, ao Projeto ora enviado ao Congresso, disse o presidente do DASP que a lei obedecerá o sistema de previdência e seguro do funcionalismo federal, o qual abrange o funcionário vencido e aposentado e inclusive os pensionistas.

O Plano de Previdência compreende: seguro social obrigatório e seguro pessoal facultativo, sendo que o primeiro garante os seguintes benefícios: pensão vitalícia, pensão temporária e pecúlio especial.

AS INOVAÇÕES

Dentre as inovações de maior importância, merecem relêvo especial: concessão de limite mínimo de 40% para as pensões, de acôrdo com o que preserve o Estatuto dos Funcionários; e fixação do fundo de melhoria de pensões do IPASE e restabelecimento da obrigatoriedade de sua revisão periódica em prazos nunca superiores a 5 anos, tendo em vista a elevação do custo de vida; abolição, para êste fim, do atual sistema de participação nos lucros do IPASE por parte de seus dirigentes e demais funcionários; ampliação do conceito de beneficiário para fins de pensão vitalícia, o qual, atualmente, além da esposa, abrange sòmente a mãe viúva ou o pai inválido e, pelo plano, abrangerá, também, genèricamente, a mãe sob dependência econômica preponderante de segurado, não importando a sua condição ou estado civil; e) aparelhamento do IPASE inclusive com um novo Departamento, para melhor atuar no campo de seguros.

Produção do Pescado no R. G. do Sul

O Rio Grande do Sul produziu, em 1953 34.706.960 quilos de pescados, ao valor de Cr$ ..... 51.840.263,00 conforme divulgação do Serviço de Estatística da Produção, do Ministério da Agricultura. Os maiores índices de produção, nos municípios pertencem ao Rio Grande, São José do Norte e São Lourenço do Sul.

Gilson Campos

Pestejou, ontem, seu aniversário natalício nosso confrade Gilson Campos, chefe da reportagem de polícia do "Diário Carioca".

Ao ensejo, seus companheiros e amigos prestaram-lhe carinhosas homenagens, às quais se associa, fraternalmente, GAZETA DE NOTICIAS.

Embarcou para a Europa o General Macedo Soares

Viajou ontem à tarde, com destino à Europa, o General Edmundo de Macedo Soares, presidente da Companhia Siderúrgica Nacional, com a missão de visitar os grandes centros metalúrgicos do velho mundo e estudar meios para aquisição de material destinado a Acesita. Nos Estados Unidos, o ilustre homem público deverá negociar empréstimos com o Eximbank a fim de dotar a Usina de Volta Redonda de novas instalações. Compareceram ao embarque no Gal. Macedo Soares o Embaixador James Dunn, dos Estados Unidos da América, Dr. Israel Carlos de Souza Monteiro Rezende Cunha, senhores Alberto Araújo (diretor da Acesita) Nacional) E. Lafayette Estrada Macedo, diretores e chefes de serviço da Cia. Siderúrgica Nacional e outras personalidades civis e militares.

Vão ser ouvidos os implicados no caso PIBAN

GANHE DE GRAÇA
GRANDE CONCURSO MENSAL
GAZETA DE NOTICIAS
Geladeira Clímax oferta da Leonard S A Maquina de costura oferta da Casa Neves Colchão de molas Pluma Liquidificador Arno Bicicleta Gorchê
Pluma
ARNO
Clímax
Troque seus cupões por um bilhete numerado e concorra ao nosso sorteio mensal
VEJA INSTRUÇÕES NA P 101
O sorteio dêste Serie FF será realizado a 16 11 55 sendo imparcial pela Agência Ideal de Publicidade Ltda.
O SORTEIO DÊSTE CONCURSO É
REALIZADO PELA LOTERIA FEDERAL

Vence Juscelino em vários Estados do Norte

Foram, talvez, as eleições mais tranquilas que já se realizaram, no país. As que estabelecem definitivamente o voto, que salva-guarda os eleitos que exigem sangue, mais sangue, para os seus apetites sinistros, comparecem as urnas, cheias de sua boa fé, acreditando o voto que vai dar a tranquilidade e segurança à família e aos seus haveres. Como ou errado, o povo representa a expressão da vontade popular, por isso que deve governar consciente, contando, em tôrno dessa expressão, grosseiramente, quaisquer pessoas que, porventura, sobre si caiam, venham de onde vierem. Isto posto, leia o novo governo o caminho aberto para realizar uma boa administração, no interesse exclusivo do bem nacional, dando ao Brasil rumo o que êste grande país espera, para ocupar o seu lugar no concêrto das grandes Nações.

A inovação da cédula única provocou certa confusão entre o eleitorado inexperiente, do que vem resultando a perda de votos, julgados anulizados. Pelo interior essa confusão foi maior.

A abstenção não foi tão grande como se imaginava. No Distrito Federal foi calculada em cêrca de 35%. Na totalidade do pleito talvez, não exceda, mesmo, daquela percentagem.

Não se pode fazer previsão pelas urnas que inicialmente foram abertas. Nem mesmo dentro destes cinco primeiros dias.

Cinquenta Juntas apuradoras instaladas no Maracanã. Grande foi o número de pessoas que ali foram assistir o início dos trabalhos de apuração, começados precisamente às 14,10 minutos, pela 1ª Junta Apuradora em cuja Presidência se encontrava o Juiz Odilardo Abreu. A 1ª urna aberta foi a de nº 1213, da 3ª Seção da 1ª Zona Eleitoral. Seu resultado foi o seguinte:

	votos
Ademar de Barros	87
Juscelino	56
Juarez	111
Plínio Salgado	21

PARA VICE PRESIDENTE:

	votos
João Goulart	99
Milton Campos	83
Danton	26

O PRIMEIRO VOTO

Nas apurações de ontem, o primeiro voto a ser computado, destinava-se ao sr. Juscelino e João Goulart, o segundo para o sr. Ademar de Barros e para o sr. Milton Campos; o terceiro coube aos srs. Juarez e Milton Campos.

TUDO EM ORDEM

Apesar da morosidade de algumas Juntas Apuradoras, pode-se observar que os trabalhos correm da mais perfeita ordem e garantia, por outro lado, o policiamento ostensivo mantido pela Polícia Militar, garante a ordem pública no Maracanã.

POUCOS POLITICOS

Um fato que despertou a atenção de todos repórteres foi a ausência dos políticos nos trabalhos de apuração, do Distrito Federal. Apenas compareceram alguns eleitores e deputados não se registrando a presença de nenhum presidente de Partido, com exceção do sr. Martins e Silva, presidente do Partido Social Trabalhista.

MAIS APURAÇÕES

Após a primeira Junta, encerrou os seus trabalhos a segunda Junta Apuradora, sob a Presidência do Juiz Ivan Lopes Ribeiro, com o seguinte resultado:

	Votos
Ademar	127
Juscelino	70
Juarez	92
Plínio Salgado	12

PARA VICE PRESIDENTE

	Votos
João Goulart	98
Milton Campos	152
Danton Coelho	45

DURAÇÃO DOS TRABALHOS

Já a partir de amanhã, os trabalhos de apuração começarão a partir das 11 horas e terminarão às 17 horas, o que dará um ritmo de 10 urnas para cada Junta Apuradora. Ainda, espera-se que os trabalhos estejam terminados no Distrito Federal dentro de 7 a 8 dias.

POLITICOS FALAM À NOSSA REPORTAGEM

Entre os políticos que compareceram ao Maracanã, nossa reportagem ouviu o vereador Levi Neves (P S P.), o qual deu as suas impressões sôbre o pleito que se realizou dia 3 e ainda sôbre as irradiações da «Radio Globo» com relação a um telegrama enviado de Buenos Aires pelo general Emilio Maurel Filho, encarregado do inquérito de apurar a veracidade da carta que o ex-deputado Brasil Teixeira enviado ao sr. João Goulart quando Ministro do Trabalho. A esse respeito assim se expressou o conhecido vereador desta capital: «O pleito foi realmente um teste de nossa maturidade política. Com relação à apuração pode-se dizer que a morosidade era observada, é devido a falta de prática das juntas, por isso, espera-se que, a partir de amanhã, os trabalhos andem com mais rapidez».

RADIO GLOBO

— Quanto às irradiações da «Radio Globo», feitas a partir das 12 horas do dia 3, é um assunto já levado ao conhecimento do Superior Tribunal Eleitoral, que, por sua vez, já o encaminhou para a abertura de inquérito policial. Foi um fato que, como cidadão, deploro e, como político militante, condeno. Houve no caso, apenas precipitação e nada mais. Por outro lado, não é de se estranhar, pois essa emissora tem se caracterizado pelos ataques ferozes que faz aos candidatos, numa maré rubra de calúnias».

TAMBEM O VEREADOR ALVARO DIAS

Ouvimos o vereador Alvaro Dias, ex-secretário de Saúde da P.D.F., que assim se expressou:

«Não posso deixar de congratular-me com o povo carioca pela lição de civismo aplicada no pleito do dia 3. E uma prova de que o povo já não se deixa enganar».

MOROSIDADE NA APURAÇÃO

— Com relação à apuração, é realmente morosa. Entretanto, já a partir de amanhã, espera-se que os serviços andem com mais vigor. Caso se consigam os serviços da Hollerith, teremos então um serviço perfeito e rapidos».

A RADIO GLOBO

— Quanto à «Rádio Globo», é mais um capítulo a lamentar, de uma rádio que tem o seu canal livre e presa à desunião de um povo. Quanto ao fato, foi o mais desleixado e provocador. E' uma situação que, apesar de já esclarecida, requer imediata punição para os seus responsáveis.

SERVIÇOS HOLLERITH

A fim de dar melhor e mais rápido andamento aos trabalhos de apuração do pleito do dia 3, o Desembargador Edmundo Pinto, Presidente do Tribunal Regional Eleitoral, convocou os Delegados dos Partidos e os Juízes das Juntas apuradoras, nas quais deu a sugestão de serem as apurações feitas pelo serviço mecânico Hollerith, com a mesma finalização que ora se processa no Maracanã.

Após entrarem nos Chefes de Partidos, os Delegados entraram em acôrdo, tendo sido comunicado que, a partir de hoje, serão as apurações feitas pelo referido processo.

OUTRAS JUNTAS

Assim, a reportagem ainda à apuração de mais 10 Juntas Junior:

35ª Junta Apuradora, 1ª Zona Eleitoral, urna número 1.916, 297 votos. Juiz responsável: Wilson Castro Araújo e Souza.

PARA PRESIDENTE:

	votos
Juarez	41
Juscelino	77
Ademar	157
Plínio	18

(Continua na 10.ª pag.)

Horário de funcionamento do Conselho Nacional de Pesquisas

Atendendo ao que foi determinado pelo Sr. Presidente da República, em virtude da necessidade de economizar energia elétrica, o Conselho Nacional de Pesquisas modificou o seu expediente, que passará a ser de 11 às 17 horas, enquanto perdurar a situação de emergência.

Ataque de rebeldes marroquinos

RABAT (Marrocos Francês) 3 — (REUTER) — Acredita-se que 800 ou 900 rebeldes, fortemente armados, incursionaram contra a cidade de Immouzer do Marmuchas, nas montanhas do Atlas, segundo notícias não confirmadas recebidas aqui hoje. Tanques, tropas e aviões iniciaram hoje poderosa ofensiva contra varias milhares de montanheses que ontem atacaram a pequena localidade, onde havia 85 residentes europeus e um oficial francês comandando 140 gracas locais.

Reflexo de um criterio Educacional de Divulgação dos nossos problemas administrativos

Editada a conferência do deputado Wagner Estelita de Campos, pelo Serviço de Documentação do DASP— Os temas: Seleção e treinamento de Chefes — Neutralidade Política do Serviço Público — Justiça Administrativa

Rio (C.D.J.) — O Serviço de Documentação do DASP, a cuja frente se encontra o escritor paraibano Luiz Pinto, com o apôio dos demais orgãos do DASP, vem publicando as conferências pronunciadas nos vários setores da vida cultural do País, dentro de um critério «educacional de divulgação de nossos problemas administrativos».

Havendo editado, inicialmente, a palestra proferida pelo Sr. Alde Sampaio, sob o tema «Capitalismo e Socialismo», aquele serviço publica dessa vez a conferência pronunciada pelo deputado Wagner Estelita Campos.

Com essa divulgação, conforme nota informativa, que abre o referido trabalho, o escritor Luiz Pinto assinala: «consolidamos a nossa diretiva de trabalho, divulgando este estudo técnico de autoria de uma das maiores autoridades em problemas de administração, técnico do DASP, autor do livro «Chefia, sua técnica e seus problemas», obra que o sacrou à administração e respeito dos homens de cultura do Brasil e do continente»

SELEÇÃO E TREINAMENTO DE CHEFES

A conferência do deputado Wagner Estelita Campos, que integra a mencionada publicação, muito embora haja sido ela pronunciada há alguns meses, não lhe podemos negar um certo valor atual, já pela autoridade do conferencista, já pelos assuntos ali tratados.

Versou sôbre os Problemas de Administração e foi pronunciada na Escola de Estado Maior do Exército.

Nesse trabalho, o deputado Wagner Estelita Campos tratou da seleção e treinamento de chefes, afirmando ser hoje possível a seleção de chefes, através de critérios mais objetivos e científicos, já que a seleção que se adotara para os níveis de chefia, conforme vem se verificando, era feita, à base de conhecimentos superficiais e concepções empíricas, com a escolha de homens em razão de preconceitos, precedentes e preferências.

NEUTRALIDADE POLITICA DO SERVIÇO PÚBLICO

Feitas várias considerações sôbre a seleção e o aperfeiçoamento de chefes, o conferencista passou a tratar de outro tema, o da «necessidade de assentarem-se as linhas mestras que assegurem, ao Serviço Público Brasileiro, posição de neutralidade política.

Afirmou que, no Brasil, estamos longe daquelas práticas «mesmo as mais liberais, que consagram a salutar neutralidade do serviço na Inglaterra e nos Estados Unidos».

JUSTIÇA ADMINISTRATIVA

Afirmando que alimenta, com firmeza e convicção: — «como fruto de curta, mas intensa experiência de vida pública — a conclusão de que é necessária a criação da Justiça Administrativa, o deputado Wagner Estelita Campos acentuou que «as decisões judiciais, entre nós, que dirimem os litígios entre o servidor e o Estado, têm sido tradicionalmente marcada por uma tendência a amoldar a função pública às regras de direito privados, e, aduziu: «— Sob a evidente inspiração da teoria contratual, de fundo civilista».

Escureceu, em seguida, que o trato das causas judiciárias comuns é muito diverso do que merece o trato das causas peculiares ao direito administrativo, como comprovam os inúmeros erros cometidos no domínio da administração federal e no da administração municipal, «quando precisamente à testa da chefia do Poder Executivo dos dois níveis se encontravam dois Ministros do Supremo Tribunal Federal».

Adiante, o deputado Wagner Estelita considerou que, a existência de uma Justiça única não pode coadunar-se com o princípio da divisão de Poderes, porque, ora o Judiciário invade atribuições de outros poderes, «ora criando cargos (atribuições legais

(CONCLUI NA PAGINA 11)

Mais de 168 mil vêzes racionadas

A F. P. S. A. vacinou, contra a raiva, 162.762 animais, ao decorrer do primeiro semestre corrente ano. Contra aftosa foram aplicadas 54.394 vacinas, tendo ainda sido imunizadas contra a febre aftosa 311.66 animais.

Aquela Divisão do Ministério da Agricultura aplicou também 142.734 doses de vacina anti-carbunculosa, 7.253 de anti-brucelose e 167.791 de vacinas contra a doença de Newcastle.

Posse aos eleitos com tôdas as armas

(CONCLUSÃO DA 3ª PAGINA)

dentro das próprias classes militares, cujos chefes não poderão jamais ser suspeitados de submissão à liderança do Corvo. Os chefes militares saberão ter aquela mesma fidelidade patriótica com que se portaram os generais em 1950, repelindo, como o fizeram o bravo General Zenóbio e tantos outros, o esbulho que se tentou praticar contra a posse do Presidente Getúlio Vargas

* * *

PODEM brandir o Brandi e a sua carta falsa. Podem procurar peritos em tempo de tango, na Calle Corrientes e "alrededores". O povo elegeu os seus candidatos. Êles terão sua posse assegurada, quaisquer que sejam as manobras golpistas.

* * *

O Corvo Carlos Lacerda já proclamou que "USARÁ DE TÔDAS AS ARMAS" para impedir a posse dos eleitos, se êstes eleitos não forem o General Juarez e o Dr. Milton. Já se sabe que não será nenhum dêstes dois — cujos nomes foram espetacularmente repudiados pelo povo.

* * *

SAIBAM, porém, os responsáveis pela manutenção da ordem, que o povo não se deixará burlar, sem mais aquela. Se êles queriam dar o golpe, porque nos submeteram à farsa de entrar nas filas e votar? "De tôdas as armas" já vem usando, há muito tempo, o Sr. Carlos Lacerda, inclusive aquelas da chantagem e do crime, como é o caso das espingardas furtadas e da carta falsificada. De tôdas as armas usaremos nós, também, para defender o regime e os direitos dos candidatos eleitos. De tôdas as armas — saibam os golpistas — inclusive das que se encontram nas mãos dos generais, dos almirantes, dos brigadeiros, dos oficiais, dos sargentos e dos soldados democratas do Brasil, que jamais teriam a covardia de voltá-las contra o povo. De tôdas as armas — tome nota o Sr. Carlos Lacerda. De tôdas as armas — tome nota a aquele golpista

DO IMPÉRIO À REPÚBLICA

GAZETA DE NOTÍCIAS

Fundada em 2 de Agôsto de 1875

Posse ao eleitos com tôdas as armas

OS inimigos do povo não querem dar quartel a esta Nação, que parecem haver jurado trazer em sobressalto e sob ameaças, até o dia em que a possam dominar e dela servir-se como de um bem privado. Isto, pelo menos, é o que resulta evidente do delito e da imoralidade com que o Sr. Carlos Lacerda e a Rádio Globo afrontaram a lei e o povo, infringindo o Código Eleitoral e as mais comezinhas regras de moral política, com a irradiação da mais deslavada propaganda eleitoral contra o Sr. João Goulart, em plena vigência do período legal de vedação.

* * *

NINGUÉM se iluda: a provocação do Sr. Lacerda e da Rádio Globo significam apenas que a democracia brasileira, depois de vencer a etapa das eleições, vai defrontar-se com a última tentativa dos golpistas. Vamos ter que travar a batalha da posse. De resto, que o senhor Carlos Lacerda e o Sr. Roberto Marinho, afogados em dívidas no Banco do Brasil, queiram impedir a posse de governantes como Juscelino e Jango, que não têm compromissos com os tubarões, mas com o povo — é perfeitamente compreensível.

* * *

QUE o Almirante Amorim do Vale, notório simpatizante do Corvo, colabore com a quadrilha golpista, alimentando talvez o sonho de ser o Isaac Rojas da Guanabara, por estarrecedora e lamentável que seja sua atitude, ela não é, porém, de todo inesperada. Há muito, a oficialidade democrática da Marinha e os patriotas civis dêste País, tomaram conhecimento da ficha daquele bravo lobo do mar.

* * *

O que resulta melancólico, porém, o que é para todos nós uma surprêsa alarmante, é que o Sr. General Teixeira Lott, por boa-fé ou por quaisquer outras razões, permita que o seu nome honrado e mesmo os seus pronunciamentos venham a servir de munição ao desmoralizado arsenal dos golpistas.

* * *

NÃO há homem de bem neste país, que não tenha ficado atônito com o julgamento que o honrado Ministro da Guerra se permitiu fazer sôbre a validade do pronunciamento popular — julgamento tão mais estranhável, pois a abstenção alegada pelo General Lott não se consumou. Ainda é tempo do ilustre Ministro da Guerra desfazer o equívoco provocado por seu pronunciamento, colocando acima de tudo o interêsse da Pátria. Pois nada seria mais perigoso para o Brasil do que um conflito entre um Ministro Militar e a Justiça Eleitoral, que não pode abrir mão, em favor de autoridades transitórias, de sua prerrogativa permanente de se pronunciar sôbre a validade do pleito.

* * *

SE alguém pensar em invalidar a legitimidade do pleito, terá contra si, amanhã, o julgamento da história. E terá, hoje mesmo, a repulsa de todos os democratas dêste País. Esta repulsa se fará sentir, com tôda a energia,

(CONCLUI NA PAG. 2)

DE camarote

CLAUDIA RODRIGUES

O SUBCONSCIENTE TRAIU O MARINHO

A propósito do inquérito a que terá de responder à Rádio Globo por infringência da Lei Eleitoral, o afoito Roberto Marinho fêz escrever em seu jornal, após o que pretende seja uma defesa da emissora:

"Estamos certos de que tudo fique devidamente esclarecido, sem maiores contrariedades para a emissora que é, hoje, perdoem a insolência, um patrimônio da Nação."

Abstraindo-se a incorreção do português, a frase foi, entre tudo o que o aliado de Corvo afirmou, a única verdade que êle jamais disse.

De fato, a Rádio Globo é um patrimônio nacional. Devendo ainda 75 milhões do empréstimo contraído ao tempo do saudoso Presidente Vargas, cheio de "papagaios" no Banco do Brasil, com seu jornal funcionando em prédio construído à custa dêsses empréstimos que não pode ou não quer pagar, não só a emissora como o vespertino que dirige constituirão, inexoràvelmente, mais dia menos dia, patrimônio da Nação.

* * *

CONTINUA ERRADO O SR. CÔRTES

O radialista Arnaldo Nogueira, domingo, à noite, mais uma vez demonstrou a sua habilidade e argúcia política como membro proeminente do Clube da Lanterna.

O veículo da provocação, às vésperas do pleito, foi o coronel Menezes Côrtes.

O Chefe de Polícia, que dá a vida para ser entrevistado, caiu na armadilha, falando o que não devia falar e deixando de falar o que era o seu dever falar.

Arguido sôbre as providências tomadas no policiamento na eleição, o Chefe de Polícia aproveitou a oportunidade para fazer uma provocação contra o Sr. Juscelino, intrigou-o com a opinião pública, disse que era o candidato dos comunistas.

Arnaldo Nogueira riu e deu-se por satisfeito.

Para disfarçar a coisa, pediu que o coronel dissesse algumas palavras sôbre "Rio, 40°".

O coronel Côrtes atendeu-o, misturando o pleito — que não tinha nada com isso — com as suas opiniões a respeito do filme injustamente proibido.

E durma-se com um barulho dêsses...

* * *

A CORAGEM DO SR. CAFÉ

Há dias, no vespertino oficioso, o Sr. Café Filho, falando sôbre a Petrobrás, declarou que logo que assumiu o govêrno, teve que resistir a fortes pressões de elementos que pretendiam a desnacionalização da mesma.

De fato, sei que é verdade o que S. Exa afirmou. E eu, que sempre lhe critiquei as atitudes, não lhe poupo elogios por essa resistência, embora não ignore que muito dessa coragem lhe veio da certeza de que aquêle que se atrevesse a entregar nosso petróleo não escaparia da reação popular. E que o medo é, também, uma forma de coragem...

* * *

O POVO QUER I-J

Recebemos de um leitor que se assina Marta Moura, os seguintes versinhos:

"I-J"

Não adianta lorota
Quem vem mesmo é "I-J"
Para o Catete ocupar:
— Já despertou o Brasil
Um ato cesar varonil
Para ter melhor lugar...

Não há de voltar atrás,
Se Deus quiser nunca mais,
Ao tempo dos pés no chão
Que a senzala refletia.
Então, o Gigante dormia,
Antevendo a perdição!...

Um povo de pé descalço,
Como nu, pisava em falso
Antes da Era de Trinta:
Não adianta lorota
Quem vem mesmo é I-J
Por uma Causa distinta!.

* * *

TIO KURT, O MENTOR

Tio Kurt, o personagem cacete, pegajoso, do antigo programa "Conversa em Família", é o assessor técnico do coronel Menezes Côrtes na censura cinematográfica.

Tio Kurt, um dos diretores da Vitória Filme, eastriaco ou alemão, não sabemos a côr da nacionalidade — assistiu, em companhia do Chefe de Polícia, a "Rio, 40°".

Viu, percebeu a boa técnica da película e, no fim, deu o seu palpite, que foi o motivo da revoltante proibição.

Em virtude dessa crítica tôda pessoal, originada de um concorrente desleal, cassaram o certificado de exibição.

E' assim que se conta a verdadeira história da proibição de "Rio, 40°."

* * *

CORRESPONDÊNCIA

F. S. — Entreguei sua carta ao professor Ramath. Aguarde resposta dêle. E, caso demore muito, escreva-me, novamente. O.K.?

POLÍTICA DO DISTRITO

Abertas as primeiras urnas, que mal atingem a casa dos duzentos mil votos, num total que se espera ultrapasse dez milhões — eis aumentada a ansiedade geral em tôrno dos provaveis vencedores. Os juscelinistas argumentam que o primeiro milhão é dos pintos. Esperem pela manifestação do brossa do ele torado, vindo naturalmente do «hinterland», que os quadros demonstrativos ficarão de cabeça para baixo. Quanto a Jango, na Vice-Presidência, não inspira cuidados. Já ontem mesmo estava na liderança. Quem é do lado do Juarez ou do Ademar entretanto, não se mostra muito confiante no desfecho final. Pelo visto, a morosidade nos processos de apuração são de molde a fazerem render essa agonia pelo menos uns sete dias mais. Está na hora de nos colocarmos do lado dos que advogam uma mudança no sistema de contagem dos votos. Sem dúvida que seria muito mais prático que os próprios mesários presidentes das seções, fossem incumbidos da tarefa de apuração. Nem sequer se lhes pode atribuir falta de idoneidade para a contagem pois se fraudes pudessem ser praticadas no pleito estas ocorreriam na ocasião de votar. Temos, então o disparate de não poder apurar o pleito quem teve nas costas encargo muito mais responsaveis. Adotada a sugestão, nesta altura, a não ser a percentagem mínima dos votos impugnados que precisassem ser apurados em separados, já saberíamos resultados amplos que indicariam o presidente e o seu vice.

* * *

Os circulos politicos locais que acompanham Ademar de Barros mostravam-se eufóricos na tarde de ontem, em virtude dos resultados conhecidos lhe darem alguma vantagem. José Junqueira afirmava que a tendencia inicial das urnas jamais deixou de ser confirmada.

José Anselmo Randeiras de Melo

Assim, não!

ADMINISTRAR é uma coisa, perseguir funcionarios é outra. Um administrador pode ser enérgico, cumprir as instruções, e ser humano, compreensivo e justo. Mas este não é o caso do atual Diretor Regional dos Correios e Telegrafos, sr. Waldemar Duque Estrada. Sim, este não é o seu caso, pois o atual gestor daquela repartição parece só ter em mente remover, transferir e criar dificuldades a todos os seus subordinados. Não se preocupa em reajustar os serviços, criar condições de bom funcionamento, com a cooperação do funcionalismo. Nada disso: o que pretende o sr. Duque é apenas oprimir seu funcionalismo, seja por que meio fôr. A este jornal tem chegado reclamações inúmeras e sucessivas a propósito da maneira como age o atual diretor regional dos Correios e Telegrafos. Deixamos de ventilar o assunto por longo tempo, mas agora é chegado o momento de se alertar o sr. Duque para o ambientes de mal-estar que se avoluma, com sua «técnica administrativa», e que só traz, afinal, prejuizos ao serviço. Este continua rumo pésimo, e bem poderia melhorar se o responsavel maior pelo seu andamento para ele voltasse mais as suas atenções, ao invés de tratar sómente de arrochar o funcionalismo de forma desumana e impiedosa. Podem os regulamentos e instruções serem aplicados mas com o sentido humano e tolerante. Assim, é que não.

Despoliciado

O RIO está completamente despoliciado, apesar da notavel cooperação que a Policia Militar dá ao Departamento Federal de Segurança Publica. A verdade é que, após certa hora da noite, a cidade está entregue aos ladrões, assaltantes e arrombadores. Não se diga que são áreas distantes e longinquas, ao contrario, como podemos citar As ruas Barão de Mesquita e todas as suas transversais, sobretudo Silva Vela, Agostinho Menezes, José Higino, Araujo Lima, às primeiras da madrugada assustam. Nem um guarda, nem um viga. Nada, absolutamente nada, o mesmo ocorrendo com o resto da cidade.

Tudo está despoliciado entregue a si mesmo. Um desastre o D.F.S.P. nesse ponto, a população que aguente.

Lamentável

VOTAR é mais do que uma imposição legal, é um dever de quem ama sua Patria e a deseja unida, forte e livre quem vota o que a lei determina, simplesmente, não tem civismo, porque a imposição da lei se torna secundaria diante da obrigação de nossa conveniencia civica. Por isso é inadmissivel a abstenção que se torna sinônimo de impatriotismo. Outro aspecto do problema é o votar em branco. Claro que ninguem deve votar em branco, mas se o faz por questões de consciencia, ainda se pode admitir, jamais porem pondo interesses personalistas acima dos interesses da Patria, e ainda por cima vir dizer de público que votar em branco! Por isso lamentamos a atitude do sr. Eurico Gaspar Dutra, ex-presidente da República que, por motivos puramente pessoais, deixou de votar para a Presidencia de República, e veio fazê-lo de público, dando triste exemplo ao povo, aos menos esclarecidos e informados. E porque o sr. Eurico Gaspar Dutra votou em branco? Porque era contra o sr. Juarez Tavora e Juscelino Kubitschek, ja que defendia a candidatura do candidato Canrobert Pereira da Costa, segundo dizem.. Ora, tudo isso são questões ainda pessoais, mas se há as morais, temos que respeitá-las, mas o sr. Dutra não deveria vir dizer, segundo afirmou certo jornal, que votou em branco para Presidente. Que o fizesse, mas não o dissesse assim! E são esses homens os «grandes homens» e as «reservas morais» do país! Estamos bem arranjados!

Prova excelente

AS eleições de segunda-feira constituiram uma prova excelente e magnifica da resistencia democratica do povo brasileiro, e de sua indiscutivel vitalidade democratica. Foi sem duvida, uma etapa gloriosa em nossa vida republicana o pleito do dia 3, na mais absoluta ordem e na mais perfeita paz legais, em todo o territorio nacional, depois de uma vigorosa campanha eleitoral, com varios candidatos. As cansadas cansaram de pregar a desordem e a intranquilidade mas inutilmente. Não apenas as instituições republicanas deram sobejas provas de sua vitalidade democratica, como o povo revelou as suas tendencias e inclinações, com otimismo e sem rancores. Ordeiramente, o povo votou sereno e cordial, sem exaltação, e com segurança, consciente de que praticava o seu ato de civismo e fortalecia o regime democratico e consolidava as campanhas partidarias. Além de tudo isso, as eleições vieram provar que estamos definitivamente adultos e senhores de nosso destino, e mais que os Partidos politicos passaram por sua prova decisiva, para sobreviverem daqui para o futuro, deixando à margem os seus «donos» e se fixando nos programas e atividades.

Não há exagero em se afirmar que a maioridade dos Partidos somente agora foi alcançada, mercê de duras provas, de crises e de uma grande eleição. O pleito veio libertar o país de seus algozes em potencial e dos descrentes e pessimistas. Foi uma vitoria formidavel para o Brasil.

GAZETA DE NOTÍCIAS DE 1879

Domingo, 5 de Outubro

CONSTERNAÇÃO POPULAR — «Apenas se espalhou a noticia da morte, começou a affluir grande quantidade de povo para as immediações da casa do illustre finado, na rua Riachuello.

Até alta noite conservaram-se contemplando aquella moda grupos em que se viam pessoas de todas as classes, lamentando a perda do venerando cidadão. Seria o corpo conduzido para a capella do arsenal de marinha, de onde seguira para bordo do navio que o governo destinar para o levar ao Rio Grande do Sul».

* * *

A MORTE DE OSORIO — «Hontem, ás 6 horas e dez minutos da noite, partiu-se afinal d'entre os vivos o general Osorio.

Desde aquelle momento, de eterna melancolia, elle bateu as portas da historia, e já agora o futuro, só elle, o poderá julgar.

Muito de proposito conservamos-lhe n'estas tristonhas linhas o seu titulo de general Osorio; porque é esse o seu nome popular, aquelle que o povo amou e soltou nos gritos de enthusiasmo; o nome que o fumo, o sangue e as balas dos combatentes consagraram, o nome que a victoria levou e levará aos patamar da gloria.

Osorio morto, é de menos um homem na nação:

Cubram se de crepe as bandeiras da patria!»

As urnas!

NENHUM brasileiro que seja eleitor pode deixar de comparecer à sua seção eleitoral, para cumprir o mais sagrado dos deveres civicos em um ambiente de democratico, o dever de votar. Não interessa indagar, a essa altura, côr partidaria de ninguem, pois agora é o Brasil, é a Patria de todos nós que nos conclama para cumprir um dever que constitui a base de sua existencia com um regime constitucional, de garantias e liberdades democraticas. Nenhum cidadão pode, assim, faltar ao chamado da Patria. A eleição é um processo de fortalecimento da Democracia, que só existe onde as há, livres e garantidas. Teremos amanhã eleições em todo o Brasil, e livres. Elas representam o oxigenio do regime, e se algum cidadão deixar de votar, está comprometendo a segurança de todos os demais, sem exceção. Votar é o ato de fé mais expressivo, pois é pelo voto que expressamos a nossa confiança e as nossas esperanças nos destinos da patria, ao mesmo tempo que alimentamos, através dele, o legitimo funcionamento das instituições que nos protegem, e nos sustentam.

As urnas, pois, todos os eleitores, porque é o Brasil que conclama seus filhos em defesa do seu regime de liberdade e de franquias constitucionais legitimas.

CÂMARA FEDERAL

ELEIÇÕES, O ASSUNTO PREPONDERANTE

* INQUÉRITO SÔBRE AS CONDIÇÕES DE VIDA DOS RETIRANTES NORDESTINOS EM S. PAULO

Reuniu-se, ontem, a Câmara dos Deputados, tendo sido a sessão aberta sob a presidência do Sr. Benjamin Farah e com a presença de 39 representantes. Lido o expediente de rotina, usaram da palavra, para breves comunicações, os representantes seguintes:

— Monteiro de Barros, apoiando a constituição de uma Comissão Parlamentar de Inquérito destinada a investigar as condições em que vivem os retirantes nordestinos no Estado de S. Paulo;

— Alberto Torres, comentando o aumento dos preços dos passagens nas linhas e barcas das companhias que exploram os transportes entre a Capital Federal e Niterói;

— Celso Peçanha, solicitando providências para execução do

(Conclui na 10ª pagina)

O PRIMEIRO DIA DO EXILIO DE PERON

ECONOMIA E FINANÇAS

Comentário do dia

F. J. TEIXEIRA LEITE

LIBERDADE, PROGRESSO E DEMOCRACIA — A eleição de amanhã, dia 3, constitui um grande passo, talvez o passo definitivo, para a consolidação da democracia no Brasil. A derrota especialmente sofrida pelo pequeno grupo que pretendia se apossar do poder à base de manobras extralegais se deve, acima de tudo, ao forte sentido democrático que o nosso povo já possui.

A ditadura exercida pelo Sr. Getúlio Vargas, apesar da benignidade do ditador e de suas enormes qualidades pessoais, criou, em todos os brasileiros, o horror pelos regimes de exceção e por quaisquer cerceamentos da liberdade individual e das franquias eleitorais.

As ditaduras, a história o ensina, trazem no seu bojo a semente de sua própria destruição. Elas nascem, se desenvolvem e terminam obedecendo a leis quase invariáveis. A única diferença entre elas decorre da diversidade das qualidades dos que as exercem.

Povo profundamente inteligente e com um agudo senso crítico, o brasileiro percebeu que os regimes de exceção, quaisquer que sejam os benefícios que proporcionem no terreno material, custam muito caro, porque constam a liberdade e a moralidade, tôdas duas incompatíveis com os governos de fôrça.

Só a democracia, com todos os defeitos que possa ter, mesmo exercido o poder por homens de categoria inferior, como já ocorreu no Brasil, tem condições de assegurar a um País uma vida feliz, tranquila e próspera.

Mas, a democracia só existe, de verdade, quando o povo se preocupa, de maneira constante, com os negócios públicos, quando existe uma opinião vigilante, quando o voto é considerado um direito muito alto e não um ônus a evitar.

Vencidas de vez as fôrças subterrâneas que, de tempos a tempos, procuravam falsear o fôgo legítimo das instituições democráticas em nosso País é preciso que se fortaleça o sentimento político do povo brasileiro. Sentimento político, isto é, sentimento do dever para com a coletividade, preocupação com os interêsses gerais, de cuja defesa depende o acautelamento dos interêsses de cada cidadão.

Papel saliente, nesse trabalho de criação de uma opinião pública consciente, devem ter os grandes órgãos de classe debatendo os problemas num plano alto, fixando suas soluções com os olhos postos no bem público.

Há muito de verdade no máximo que diz que "os povos têm os governos que merecem."

Sem uma opinião pública consciente, vigilante e ativa, os governos, mesmo os mais bem intencionados, trabalham no vácuo, porque lhes falta o apoio ou a crítica para seus atos.

* * *

O comparecimento maciço do eleitorado brasileiro às urnas, amanhã, reduzindo, ao mínimo, a abstenção, deve ser por todos desejado, porque constituirá demonstração concreta e confortadora da vitória da democracia.

A Argentina será auto suficiente em petróleo

O Brasil comprará navios japonêses

ASSUNÇÃO, 3 (REUTER) — O presidente deposto da Argentina, Juan Peron, começou a sua vida de exilado, aqui, hoje, na residência de um rico cidadão argentino, Ricardo Ayol. Guardas armados foram postados nas imediações da casa, pois que o ex-ditador chegou à capital paraguaia, procedente de Buenos Aires, em hidro-avião.

Peron, de 59 anos de idade, permaneceu a bordo de uma canhoneira paraguaia ali por quase duas semanas, enquanto funcionários paraguaios e do novo governo argentino, chefiado pelo general Eduardo Lonardi, discutiam sôbre o seu destino. Retratos de Peron apareceram em profusão, nos últimos dias, nesta capital. Líderes católicos romanos, segundo se informou, manifestaram apreensão com a chegada aqui de um homem que frequentemente afrontou a sua religião no país vizinho.

Peron deixou o aeroporto em companhia do sr. Juan Chavez, embaixador do Paraguai na Argentina. O ex-ditador recebeu despedidas do novo ministro do Exterior argentino, dr. Mario Amadeo, antes de iniciar sua viagem de 1.100 quilômetros para esta cidade. Amadeo, que organizou a oposição ao govêrno peronista, em Buenos Aires antes da revolução de setembro, disse que foi ao porto, «pessoalmente, para garantir a partida de Peron em plena segurança». Estive próximo durante a sua transferência do navio para o avião, para assegurar o salvo conduto, mesmo que tivesse de defender a sua vida com a minha».

Uma testemunha de vista disse que o ex-presidente parecia «cansado e deprimido» ao subir a bordo do hidroavião. O embaixador Chavez acompanhou-o durante o vôo. Depois da chegada de Peron a esta capital, o govêrno argentino expediu um comunicado afirmando que é para que a presença do ex-ditador no Paraguai «jamais se torne um obstáculo à manutenção das relações de amizade entre os dois países».

O govêrno argentino não quer o ex-ditador em Assunção

ASSUNÇÃO, 3 (R.) — Acreditam círculos bem informados que o ex-Presidente Peron ficará por pouco tempo na residência do cidadão argentino Ricardo Ayol, proprietário de estabelecimento comercial nesta cidade. Acredita-se que depois se transferirá para uma residência na pequena localidade de São Bernardo, á beira do lago Ypacari, 48 quilômetros a oeste da capital.

Tem havido indícios de que a residência ali de Mário Jaegli "rei dos cigarros" do Paraguai, está sendo preparada para breve ocupação. Jaegli acha-se exilado na Argentina em virtude de processo contra êle movido no Paraguai.

Acredita-se que Peron sairá desta capital porque o govêrno argentino concordou em lhe dar salvo conduto sòmente com a condição de que não fixasse residência em Assunção.

Fontes chegadas ao govêrno paraguaio afirmaram também que é provavel que o ex-Presidente só permaneça no Paraguai por pouco tempo, outra possível condição do govêrno do General Eduardo Lonardi. A saída de Peron dêste país removeria uma fonte potencial de atrito entre os govêrnos de Assunção e Buenos Aires, salientam as fontes.

Inquietos os médicos com a saúde Eisenhower

DENVER, Colorado, 3 (R.) — A declaração feita ontem à noite pelos médicos do presidente Eisenhower de que "Êle não se sentia tão bem como nos dias anteriores", foi, aparentemente, o primeiro retrocesso em seu restabelecimento, após o ataque cardíaco que sofreu há alguns dias.

O boletim dizia também que o presidente, que fará 65 anos, amanhã, "mostrava-se um pouco cansado, ontem à noite". Acrescentava, todavia, que as condições do paciente eram boas e normais sua temperatura, pulsação e pressão sanguínea".

Os médicos estão pensando em fazer, hoje, um estudo especial das condições do presidente.

O Dr. Paul White, especialista em moléstias cardíacas de Boston, que tratou de Eisenhower logo após sua doença, e que se acha no momento em Belmont, Massachusetts, telefonou aos médicos do Hospital Militar Fitzsimons, depois das notícias sôbre o estado de saúde do presidente terem sido anunciadas. Falando aos jornalistas mais tarde, disse que o cansaço do presidente não era coisa incomum, "mas nos faz suspeitar de que algo pode existir atrás disso".

O boletim médico causou certa apreensão na "Casa Branca" temporária, em Denver, já que foi a primeira vez, desde 24 de setembro, ocasião do ataque, que não se anunciou "progressos satisfatórios, sem complicações"

Não quer tratar de política

ASSUNÇÃO, 3 — (Reuter) — Peron recusou-se a receber jornalistas na residência em que se hospedou nesta capital. Entretanto, enviou uma nota manuscrita, na qual disse: «Não moverei um dedo em materia política. Quando o fizer, voltarei para a minha pátria — a Argentina».

Inquietos com a presença de Peron

ASSUNÇÃO, 3 — (Reuter) — Há rumores nesta capital de que Peron deverá seguir para a Suiça ou Alemanha Ocidental, onde, segundo se acredita, ele tem grandes créditos, acumulados em resultado de negociações comerciais com firmas alemães.

Os paraguaios, que muito dependem do Rio Paraná, que liga Assunção ao Rio da Prata, estão de certo modo inquietos com a presença de Peron, e alguns funcionários do govêrno paraguaio estão ansiosos para ver o ex-ditador fora do país, a fim de que seja restaurada a calma interna.

Certo Pontos.

Decorações Originais **SOARITA** Sugestões. - Preços moderados
Telefone 37-6963

OFICINA DOS BANCÁRIOS

P. ZIMMERMANN

Escola Bancária do Sindicato

O Sindicato dos Bancários fez realizar ontem, em sua sede social, a aula inaugural do curso da «Escola Bancária» deste ano.

Estiveram presentes cerca de 250 alunos inscritos no referido curso, o qual será dirigido pelo senhor Paulo Ribeiro, funcionário do Banco do Brasil S.A., secundado dos professores de Matemática, Frederico Carlos Carneiro de Campos; Português, Elias Jesuíno; Contabilidade Bancária, Valdemar Pinto Monteiro; Inglês e Francês, Altamiro de Oliveira Melo, e finalmente Taquigrafia, Antonio Valter Brandão, com exceção deste último, todos são funcionários do Banco do Brasil S.A.

A aula inicial foi ministrada pelo professor e advogado do Sindicato, Dr. Jorge Pires Chaves.

CINEMA

Iniciando suas atividades de mês em curso, o Departamento Social do Sindicato convida os bancários e esmas familias para assistirem, hoje, às 19 horas, na sede do Sindicato, a exibição da hilariante comédia GUARDAS E LADRÕES», com os imparáveis artistas Aldo Fabrizi e Totó, coadjuvados pela encantadora Rosana Poesta.

RAINHA DOS BANCARIOS

Foi o seguinte o resultado final da apuração do concurso para a eleição da Rainha dos Bancários:

PRIMEIRO LUGAR: — Stella Nicoletti — Bar comércio — com 17.660 votos.

SEGUNDO LUGAR: — Ecila Reis Barbosa — Bancossales — com 16.810 votos.

TERCEIRO LUGAR: — Luzie Elisabeth Vohs — Bancolanda — com 14.800 votos.

QUARTO LUGAR: — Dayse Edmundo Montes — Aurea — com 13.150 votos.

QUINTO LUGAR: — Alba Belles Cardoso — Hercules — com 7.602 votos.

SEXTO LUGAR: — Maria Edméia F. Quinta — Bemca — com 960 votos.

SETIMO LUGAR: — Wilma Castanheira — Londres — com 731 votos.

OITAVO LUGAR: — Sylia M. Oliveira — Descontos — com 191 votos.

Centenário do nascimento do Professor Paula Freitas

O Colégio Paula Freitas comemorará, a partir do dia 8 do corrente, o centenário do nascimento de seu fundador, o notável e inesquecível educador, professor Alfredo de Paula Freitas.

E' o seguinte o programa das solenidades:

8 de outubro, sábado, às 10 horas — Missa na Igreja da Candelária, mandada rezar pela família. Celebrante, o ex-aluno D. Crisóstomo Pacheco, O. S. B. Pregador, Monsenhor Dr. Henrique de Magalhães.

9 de outubro, domingo, às 10 horas. — Cerimonia junto ao monumento do ilustre educador, na praça Afonso Pena, promovida pelos ex-alunos da Escola Politécnica e do Colégio Paula Freitas.

10 de outubro, segunda-feira, às 20 horas. — Sessão solene, no auditório do Ministério da Educação, dedicada pelos Colégios Paula Freitas e Escola Técnica de Comércio Paula Freitas ao seu grande patrono.

Produção de Fumo

De conformidade com os dados do S. E. P., do Ministério da Agricultura, Chapecó, em Santa Catarina, ocupa o primeiro lugar na produção de fumo, com 850.000 arrobas, no valor de Cr$ 800.000,00 e a área de 21.000 hectares. O segundo e terceiro lugares pertencem a Santa Cruz do Sul e Sobradinho, no Rio Grande do Sul, com 510.000 e 456.000 arrobas respectivamente.

O DRAMA DE

Uma espôsa que não foi beijada

Por ANA LÚCIA

XXXVII

Atordoado pela notícia que não esperava, Guilherme correu ao encontro da espôsa, que encontrou brincando com o gato e como se fôra uma criança.

Dorinha, mais uma vez, ficou surprêsa pela calma e com sentido que revelou.

— Acho que a primeira coisa a fazer é avisar a polícia e Santa e tratar dos funerais. Penso que você deve encarregar-se de tudo, inclusive das despesas.

Helen, vendo o que ia fazer pela avó do garôto, de quem gostava muito, você deve amparar... Acho que me parece que o mais sensato seja pedir-lhe uma prova.

Vou falar a sós com Guilhermito, enquanto você resolve...

— O que vamos dizer à sua mãe, a Helen a Simone?

— A ela direi a verdade, mas peço segredo. Pretendo registrar o menino como nosso filho.

— Mas, querida, êle tem quatro anos... Que pensarão os outros?

— Que não querem. Não importa. O que é preciso é que o menino não tenha complexo nem se sinta uma estranha nesta casa.

— Você tem razão. Mas se arrependerá?

— O menino é o seu resgate.

— É verdade. Êles que resolvam.

A jovem voltou à casa, onde a sogra, ainda prostrada pela notícia pela morte do filho pena, foi consolada por Dorinha, que lhe prometeu tratar da morta e providenciar tudo o necessário.

A moça e Helen conversaram com indisfarçável curiosidade pelo que ouviram, mas havia informação de que o casal saíra muito cedo, quase madrugada ainda.

Ao verem o menino, perguntaram, ao mesmo tempo:

— Que criança é essa?

Dorinha, que já esperava a pergunta, respondeu:

— Nosso filho, Guilhermito.

— O que? Perguntou Dª Lêda. Que história é essa?

Fazendo-lhe imperioso sinal de silêncio e, apontando a criança sem responder tocou chamando o criado.

Quando êste se apresentar, pediu-lhe que mandasse a governadeira.

A empregada, disse apenas:

— Maria, êste é Guilhermito. Você vai encarregar-se dele por hoje até que a ama chegue, amanhã. Leve-o para lavar o rosto e as mãozinhas e peça que sirvam imediatamente o almôço.

Após, ele começará comer. Por isso faça prepararem qualquer coisa especial para criança.

O menino olhava em volta, parecendo considerar as côres e as pessoas que o cercavam, e, antes de sair com a empregada sorriu para Dorinha e disse:

— Mamãe, é aqui que você mora? É bonito.

— E onde nos mandou você responder a moça, acentuando a palavra nós. Agora vá com a Maria, lavar-se e arrumar-se para almoçar, porque depois vamos sair de novo.

Fingiu não notar o espanto da criada e, logo que o menino saiu, falou:

— O que vai contar, peço que guardem em segrêdo. O garôto é filho de Guilherme e Sônia, mas Sônia morreu.

— Quando? Perguntou Helen.

— Como?

— Foi um desastre. Sônia fôra noiva de Guilherme. Soube pois veio registrar o menino como meu filho...

— Você está louca, minha filha? Não consentirei nisso. Como vamos explicar isso? Vão pensar que você e Guilherme tem um passado a ocultar.

— Depois vocês terão filhos. Você então se arrependerá.

Aliás, Guilherme não devia ter contado a você essas coisas. Eu não o perdoaria, se fôsse meu marido.

Num gesto de enfado, Dorinha disse, decidida:

— Não importa mamãe. Já resolvi, e peço que aceite isso como fato consumado. Espero que Guilhermito esqueça Sônia e acabe acreditando que é de fato, meu filho. E' um garoto adorável e estou louca por êle.

Helen nada dizia, mas seus olhos marejados de lágrimas diziam bem do quanto a emocionava a atitude da amiga.

Logo depois o menino voltava. Vinha risonho e feliz. Aproximando-se de Dorinha, pediu:

— Mamãe, esta casa é tão bonita! Não vamos sair mais sim?

Carinhosamente, a moça explicou:

— Filhinho você não quer sair? Eu ia comprar uma roupa nova, um cavalinho e uma porção de coisas para você.

O menino ficou calado, de dedinho na boca. Via-se que lutava entre o desejo de ficar em casa e a tentação dos brinquedos novos. Era tão encantador nessa atitude perplexa que a mãe de Dorinha comoveu-se. Tomou-o ao colo e perguntou:

— Você não quer beijar vovó? Olhe, eu sou sua avó.

— A senhora é que é a minha segunda avó? Quantas avós e quantas mães a gente tem?

— Mãe, filhinho, só uma. Avó e avó, dois, explicou Helen.

— Mas eu tenho outra mãe. Gosto muito dela também. Só que ela quase nunca vem me ver... explicou o menino. A outra vovó chama-a de Sônia e briga muito com ela. Acho que é por isso que ela não vai muito lá...

Para mudar a conversa, pois não queria que o garôto lembrasse muito o passado, Dorinha encaminhou-se para a sala onde o almôço, estava já servido.

O menino começando a comer voltou-se para Dorinha e disse, muito sério:

— Mamãe, gosto muito de tudo aqui. Bem que a vovó de lá dizia que eu ia gostar. Só que ela não contou que havia outra avó que beijava a gente...

Guilherme que observava ouviu o final da frase do filho e levantando-o da cadeira, cobriu-o de beijos, perguntando:

— E ela disse que o papai ia gostar muito do filhinho?

(Continua)

Cinco mortos na explosão na Ilha do Boqueirão

Inquérito para apurar as causas do sinistro

Cêrca das 12 horas de ontem, quando operários, marinheiros e aprendizes se ocupavam no transporte de munições, violenta explosão verificou-se na Ilha do Boqueirão, perdendo a vida, em consequência, quatro aprendizes de marinheiros.

Até o momento em que encerravamos nossos trabalhos as autoridades empenhavam-se em apurar as causas do sinistro.

A CAUSA

Quando eram transportados projetis de metralhadoras, explodiu um cunhete, não se sabe por que motivo, dando causa á tragédia, que encheu de consternação, sobretudo, a todos os funcionários da Diretoria de Armas da Marinha.

OS MORTOS

Perderam a vida na tragédia Ubirajara Santos, Paulo dos Santos Leal, Lélio Ribeiro da Conceição, Hugo Gonçalves e Sebastião Almeida Guimarães, que serão sepultados, hoje, no Cemitério de São Francisco Xavier.

INQUÉRITO

A respeito do fato foi aberto inquérito no 1º Distrito Naval.

A NOTA OFICIAL

Comunica-nos o Gabinete do Ministro da Marinha:

"O Gobinete do Ministro da Marinha lamenta comunicar que ocorreu ontem, dia 4, um acidente no Depósito de Ex-

(Conclui na 8ª página)

O Conselho Nacional de Águas e Energia Elétrica, em vista da grave estiagem que vem assolando a região Rio-São Paulo e ameaçando de colapso o fornecimento de energia elétrica a esta Capital, resolveu, entre outras medidas:

— Reduzir de 20 % as cotas de todos os consumidores de energia elétrica (luz e fôrça), que foram fixadas pela Resolução n. 1091;

— Proibir a iluminação de monumentos, de fachadas de edifícios, de vitrines e de jogos esportivos ao ar livre, inclusive corridas de cavalos;

— Limitar o acendimento dos letreiros luminosos ao horário das 21,00 às 22,00 horas.

— Autorizar o órgão fiscalizador a:

a) suspender o fornecimento de energia elétrica aos consumidores faltosos, independente de sanção de advertência;

b) adotar outras medidas que a emergência impuser em benefício do interêsse geral, "ad referendum" do Conselho;

c) atenuar as medidas impostas logo que melhore a situação existente.

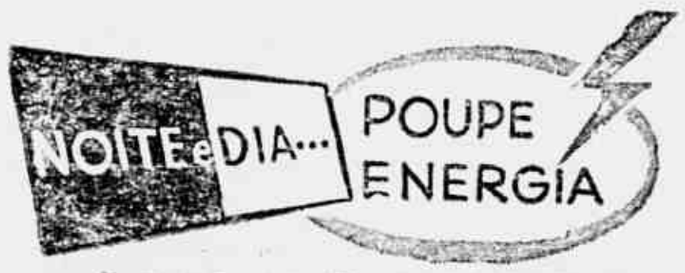

O Coronel Côrtes inspirou a atitude da Rádio Globo

O Sr. Carlos Lacerda acabou anteontem de revelar-se. Caso alguma dúvida ainda restasse quanto ao papel que representa o deputado udenogolpista na politica nacional, já agora essa dúvida se desfez, definitivamente.

O histérico parlamentar que adotou o golpe como lema, escravo que é de fôrças ponderáveis ás quais desagrada sumamente a vitória dos senhores Juscelino e Jango, anteontem num derradeiro e inglório esfôrço, tentou ainda, tumultuar as eleições que não póde evitar.

Aproveitando-se da chegada de um telegrama cifrado, dirigida pelo General Maurell Filho ao General Teixeira Lott — e que ainda não se sabe bem como, com exclusividade, lhe foi parar ás mãos, — arvorou-se em diretor da Rádio Globo e se pôs, através daquela emissora, a berrar aos quatro ventos que sua denúncia estava provada, que, de fato, a carta de Brandi era verdadeira.

Isso em pleno dia 3 de outubro, ás 12 horas, quando o povo exercia o direito de voto, calma e pacificamente! Isso, não obstante a proibição expressa da Lei Eleitoral!

O QUE O GENERAL ESCREVEU

O General Maurell apenas dissera "Transcreve laudo pericial acaba me ser entregue chefe policia federal Buenos Aires": Neste caso particular pode dizer-se firma fotografada caráteristica que fazem sumamente provavel que pertença á mesma mão que as firmas dos documentos anteriores". Informo perícia baseou-se em firmas constantes títulos, documentos oficiais e fotografias firma original carta".

Abstraindo-se o absurdo que constitui — e os técnicos do Sr. Menezes Côrtes, agora mais á vontade com a vitória já á vista do Sr. Juscelino, poderão confirmar — fazer-se perícia em uma fotografia de assinatura, os que ouviram o grasnar do Corvo na Rádio Globo hão de ver que não era nada disso o que êle dizia quando afirmava que estava provada sua denúncia.

Vale dizer que já ontem o General Maurell informou que avistou-se, em Corrientes, com Brandi, e Clementino Fortes que continuam a negar a autenticidade da carta e acrescentou que a sdúvidas permançcem.

O CHEFE DE POLICIA GANHA TEMPO

Face as representações apresentadas pelo PSD e PTB, o TSE, após duas horas de deliberou enviar oficio ao Procurador Geral da República, determinando abertura de inquérito. Este, por sua vez, encaminhou ao Chefe de Policia outro oficio, em que solicitava providências no sentido de ser instaurado o necessário inquérito policial a respeito.

O Sr. Menezes Côrtes, entretanto, resolveu ganhar tempo, e, até agora, nenhuma providência parece ter sido tomada a respeito.

PRUDENTE

Aliás, comprovemos a benevolência do chefe de polícia. E que ele proprio — por mera animade, por inadvertência ou calculadamente? — infringiu as determinações da Lei Eleitoral quando, na TV Tupi no programa do Sr Arnaldo Nogueira, domingo á noite, tentou alertar o eleitorado contra o Sr. Juscelino Kubitschek, afirmando que o candidato do PSD era apoiado pelos comunistas e exibindo inclusive, as fotografias do comicio retocadas pelo vespertino herdeiro do canal da TV do Ministério da Educação.

GOLPE ERRADO

Não obstante os benefícios que parecem ter advindo para o Sr. João Goulart face á atitude de Lacerda (o povo, revoltado por se haver o campeão da luta contra as eleições colocado acima da Lei e dos partidos, votou em massa, na vitima da fúria iconoclasta do Corvo), o caso não pode ficar impune, pelo precedente que abrirá fatalmente, e, sobretudo porque, num país que tem leis, estas devem ser respeitadas, obrigatóriamente, por um homem que, como Lacerda, se julga um semi-deus, e por uma estação de rádio que se colocou na situação de emissora semi-oficial.

Sua impunidade comprometerá sériamente, o govêrno de austeridade, já aliás bastante comprometido por seus desmandos e absurdos anteriores.

Milhares de crianças amparadas pela Prefeitura

Recebemos do sr. Oterbal de Barros Smith, chefe do 12.º D. M., a seguinte carta:

Sr. Redator da GAZETA DE NOTICIAS.

A reportagem da GAZETA DE NOTICIAS publicada no dia 2, domingo, sob titulo «Milhares de crianças amparadas pela Prefeitura», referente a Escola Rural Santa Mariana, — que é internato vinculado ao S.I.M. da SGE e a este 12º DM, em Jacarepaguá —, merece esclarecimentos, que nos apressamos a dar a V. S., a fim de destacar-se qualquer interpretação menos justa e real em relação ao serviço médico municipal de saude escolar.

No último topico da reportagem se publica que «falta de cultura continua reinando na classe das autoridades medicas da Prefeitura, todavia, a mandrião acha por bem se basear no velho e condenado processo antigo para o seu trabalho». Ao compreender o exato sentido da nota, verificamos que o departamento medico da escola colocado vacina antitifica dos internados.

Evidentemente, a critica injusta que se reflete sobre este DM não pode passar sem nossa correção, pelo que esclarecemos: este Distrito de Saude Escolar que tem a seu cargo a fiscalização de 14 internatos de S.I.M. em Jacarepaguá, providenciou em junho junto ao DSE no sentido de lhe serem fornecidas informações quanto ás vacinações feitas nos internados; por motivo de ordem administrativa tais elementos tardaram, e este DM imediatamente agiu, com o objetivo de serem vacinados contra tifo os internatos sob sua fiscalização sanitaria.

Assim é que, diretamente, com a equipe do 12.º DM, vacinamos 4 internatos, e, aos colegios que nos comunicaram terem médico proprio isto é, que têm médico que proporciona assistencia competente aos menores, o DM forneceu a vacina para que o aludido profissional realizasse a aplicação.

Dessa forma procedeu a direção do 12.º DM, com inteira aquiescencia do Diretor do D. S. E., porque, assim, prestigava a ação dos nossos colegas médicos dos colegios.

Os internatos que têm médico receberam material para a vacinação ser feita pelo proprio médico do estabelecimento numa demonstração, por parte do DM, de inteira solidariedade e acatamento aos nossos colegas, de quem esperamos receber a mais valiosa colaboração em beneficio dos internados.

Vê, sr. Redator, que a maliciosa critica que poderia se ressaltar da parte final da reportagem não tem cabimento, porquanto, se a Escola R. S. Mariana vacinou seus alunos, pelo seu médico proprio, foi por providencias partidas deste DM no sentido de prestigiar o serviço médico de que era dispõe, o que, aliás, ocorreu nos demais estabelecimentos em identicas condições.

Agradecendo cordialmente a acolhida a estes esclarecimentos, apresentamos atenciosas saudações. — Em 4 de outubro de 1955. — A chefia do 12.º Distrito de Saúde Escolar, 12.º DM.

RADAR-POLICIAL

PERPÉTUO — Detetive

MAIS UMA VEZ OMISSO O CHEFE DE POLICIA

Estarrecida, a população brasileira recebeu o impácto no noticiario em torno das diligências iniciais no inquerito policial-militar na reedição do "Caso Artur Bernardes". Causou efeito o golpe psicológico, de que foi veiculo importante emissora carioca. Mas, com a reação dos partidos politicos que apoiam o "acusado", avultou o papel representado pelo Tenente-Coronel Menezes Côrtes. De habito tão feito em determinar medidas, em agir "niponicamente", o chefe de policia fez "corpo mole", deixando de, imediatamente, tomar medidas impeditivas contra a estação de rádio que de minuto a minuto, desde o meio-dia de 3 de outubro, difundia o texto de um telegrama do General Maurell encarregado do aludido inquerito policial-militar. Omitiu-se o temperamental Chefe da Policia do DFSP e nem após receber instruções do Ministro Gallotti, Presidente do Superior Tribunal Eleitoral — o titular do organismo da rua da Relação resolveu agir! Dessa feita, S. S., ficou cheio de dedos e, "apertado" pela rádio Continental, sofismou, argumentou e... nada fez.

DIZ O ADVOGADO: — O RABULA DA RUA DA RELAÇÃO

Comentando o assunto, o advogado Newton Antunes, ontem na 25ª Junta de Apuração, no Maracanã, contestava um seu colega, — fã do inimigo n 1 do cinema nacional O ardoroso causidico, comparando a atitude do Tenente-Coronel Côrtes face o crime eleitoral de que foi testemunha o Brasil inteiro, dizia — "Nunca me enganei com [illegible]omem. E' a fina flôr do oletantismo mandão. Fôra outra [illegible]dade que não a "Rádio Globo" fôsse um "seu" funcionário e o Tenente Coronel Chefe de Policia teria feito o diabo, inclusive, distribuindo "notas de esclarecimentos" á imprensa falada e escrita. "E — com o calôr de defender — aduziu, o advogado: o Tenente-Coronel Chefe de Policia fez "corpo mole" no episódio enquanto a rádio procurava atingir o seu "desideratum" que era prejudicar o candidato visado No entanto, nas eleições de 54, o mesmo Chefe de Policia não trepidou em arquivar (sem competência) queixa-crime de um candidato a vereador. Fez mais: numa demonstração de habitual facciosismo mandou processar criminal e administrativamente a "vitima". Para provar, ainda, que o Chefe prejulga, julga, condena, comuta pena e indulta, basta recordar o episódio do 4º Distrito Policial, no inicio do ano em curso. Disso resultou, nos "Livros - tombo" da Justiça Criminal do Distrito Federal, a falta de um inquérito a que deveria responder um tal, "Abilio Arcias", agente ativo do crime previsto no artigo 217, do Código Penal, isto é "sequestro". Pois bem, contra a letra do art. 17 do Código de Proc. Penal e invocando á rabula, o art. 19, dêsse diploma legal, o Chefe de Policia, ordenou o silêncio sôbre o estranho crime registrado na Delegacia do Catete. Quem faz tanto, quem ajusta os respeitaveis é incomodos interêsses de partes, seria homem para fazer "corpo mole" diante o audacioso gesto da emissora do senhor Roberto Marinho?

Mas, fez. E) esta o resultado do teste a que foi submetido pelo destino o Sr. Menezes Côrtes. S. S. não era por teimosia; era quando lhe convém — concluiu o advogado.

REAGE O CORONEL URURAY

O Coronel João Uruay Magalhães, comandante geral da Policia Militar do Distrito Federal representou ao Procurador Geral do Distrito Federal contra a "Diretoria Policial" por haver o mesmo Jornal publicado um artigo sob o título "Roubo de 33 milhões de cruzeiros na Policia Militar", que considera injurioso.

Retarda a polícia o inquérito sôbre a "Rádio Globo"

"A Rádio Globo" que vem sendo fruto da Lei Eleitoral, através o quartel-general das provocações mais sórdidas infrincia descaradamente, a Lei Eleitoral, durante o domingo e segunda-feira, irradiando insultos aos candidatos populares, srs. Juscelino Kubitschek e João Goulart não só através das declarações intelectuais do sr. Carlos Lacerda (instrumento servil) mas também das palavras dos seus locutores irresponsaveis e odiosos. Resultado: o PSD e o PTB representaram contra a peculiante emissora do sr. Roberto Marinho, no Tribunal Superior Eleitoral, tendo essa alta Corte solicitado, ao chefe de Policia, abertura de inquérito sobre o grave e inédito episódio.

RELATORIO A' JUSTIÇA

Ontem foi a nossa reportagem informada, no gabinete do coronel Cortes, de que êste titular resolvera organizar um relatorio sobre o caso, para enviá-lo á Justiça, e somente após determinar a abertura do solicitado inquérito.

Já imaginamos o que seja êsse relatorio do coronel Cortes, certamente com os textos falsos apresentados no Tribunal pelo locutor Raul Brunini, o que provocou a indignação dos magistrados, e com outros argumentos inocentando a emissora do pardavasco criador da cassolas.

Ai [illegible] coronel Cortes, essa incon[illegible]ura, não se encontra [illegible] cavaleiro para tratar do assunto, pois tambem êle é um in-

LIVRARIA FRANCISCO ALVES
LIVREIROS E EDITORES
RUA DO OUVIDOR 166 — Rio
FUNDADA EM 1854

PAGAMENTOS O TESOURO

No Tesouro Nacional será pago hoje, o 15º dia util constante de:

APOSENTADOS: Ministerio da Justiça e Poder Legislativo — Fls. 4501 a 4511 — Letras A a Z; Poder Judiciário — Fls. 4530 — Letras A a Z; Congresso Nacional — Fls. 4540 — Letras A a Z; Tribunal de Contas — Fls. 8506 — Letras A a Z.

Pessoal Ativo: Ministerios: Agricultura, Educação, da Saude, da Justiça, do Trabalho — Varias repartições.

GAZETA DE NOTICIAS
R. TEOFILO OTONI 145, RIO
Vice-Presidente
PAULO PARISI
Diretor-Substituto
JOSE BUSTAMANTE
Assistentes da Diretoria
NARCISO REBIBOUT
O. MACHADO SOBRINHO
Secretario
IBERE BASTOS
Gerente
HUGO PODDA
Diretoria 42-4215
Gerencia 43-7585
Publicidade 23-2778
Secretaria 43-8001
Esporte e Policia .. 43-7841
Oficina 43-3604
O unico cobrador autorizado é o sr. WILTON GALDINO DA ROCHA
O jornal não se responsabiliza pelas opiniões emitidas em matérias assinadas.

APARTAMENTOS — PRAIA DE BOTAFOGO
Pessoa que se transfere para o interior vende quatro apartamentos em final de construção pelo preço da planta. Ver preços e plantas á Rua Alvaro Alvim, 33-37, sala 512-A, com dona Lourdes. Horário, das 9 às 12 e das 14 às 18 horas. Não damos informações pelo telefone

RÁDIO

Durante as audições que realizou, há pouco, ao microfone da Rádio Inconfidência, de Belo Horizonte, o cantor Déo foi vivamente aplaudido. Foi tão notável o êxito alcançado pelo "Ditador de Sucessos", que este foi convidado, especialmente, pelo Governador do Estado, a fim de cantar no Palácio, numa festa que ali teve lugar com grande êxito

HENRY LEWAK E SEU PIANO

Assinou contrato com a Organização Victor Costa o pianista Henry Lewak, um nome bastante conhecido como intérprete de músicas de boite.

* * *

TÉRMINO DE LICENÇA

Retornaram ao trabalho na Organização Victor Costa, Márlo Brasini e Vanda Lacerda, que se encontravam de licença no exterior.

* * *

TV-TUPI NA URCA

Está marcada para o próximo dia 9 de outubro, a estréia oficial da TV-TUPI na Urca.

PIC-NIC

Hoje, a turma do rádio-teatro da Tupi está em peso num pic-nic na Ilha do Governador. (A imprensa não recebeu convite).

* * *

ESCOLA DE SAMBA

O maestro Carioca apresentará hoje em "Caleidoscópio", a Escola de Samba Centenário do Caxias.

* * *

GLORIA CAMPOS

Gloria Campos, intérprete de

ARNO VOIGT INFORMA
DE TUDO UM POUCO

melodias populares, foi contratada pela Organização Victor Costa, para atuar nas emissoras de rádio e Televisão.

* * *

"SHOW" CHEIO DE CHEQUES

Somos muito amigo de Heber de Boscoli e da Iara, mas... tenham paciência, o programa "Show cheio de cheques", é "bagunça", e não "programa". Especialmente para aqueles que tem a desventura de ligar o rádio para este programa.

— Desculpem o mau jeito!

* * *

RECADO À DIVULGAÇÃO DA TUPI

Agradecemos o noticiário que vocês mandam para este jornal. Agradeceríamos, no entanto, muito mais se as cópias mimeografadas viessem legíveis e não tão ilegíveis que a gente não sabe se são escritas em português ou em chinês.

Repetimos a frase da nota acima!

* * *

"MEREILLE", DE GOUNOD

Em primeira audição radiofônica no Brasil, a Rádio Ministério da Educação transmitirá hoje, às 17 horas, a ópera "MIREILLE", de Gounod, interpretada pelo soprano Janette Vivalda, meio-soprano Cristiane Gayrau, tenor Nicolai Geda, barítono Michael Dens e baixo André Vessiéres, numa gravação detentora do Grand Prix du Disque de 1955.

DENTRO da NOITE

BADALANDO . . .

"VALESPETAS"

Já entraram em função as célebres "valsepetas" no teatro Recreio. É uma vergonha!

Porque não anunciam estes empresários, em vez disso, uma temporada popular, vamos dizer, por 30 cruzeiros a poltrona? Seria muito mais honesto.

* *

"DE PEDRO A PEDRO

Transferido 358 mil vezes, estreou inesperadamente o "show", "De Pedro a Pedro", que Silveira Sampaio produziu para o "Beguin". Recebemos gentil convite e vamos dar um pulo até lá, hoje mesmo, e apreciar o espetáculo que todos dizem, que é uma maravilha.

Veremos.

* * *

COPACABANA-PLAZA

Déo Maia estreou na boite do Copacabana Palace com o sucesso de sempre.

Ainda é o melhor em seu gênero.

"GRILL"

DO COPACABANA PALACE

Parece que a grande fadista Amália Rodrigues vai fazer o seu "debut" (bonito, bem "Ibrahim Society"), no dia 6 de Outubro no "Grill do Copacabana Palace.

...E por falar em Copacabana Palace: como vai o balão por lá?

* * *

Walter ofereceu ao Silveira Sampaio o teatro Aluminio de São Paulo para uma curta temporada. Silveira Sampaio recusou todo olendido. Não é "chic" bastante.

Agora êle é do "grand mond", do "Café Society", muito vadete!

* * *

MUDANÇA DE NOME

O "Club de Paris" vai mudar o nome. Chamar-se-á "La Griffe".

Muito parisiense!

Eu, hein?.

DIRCE PIRES, prêmio "revelação de girls" em S. Paulo e integrante da Companhia de Renata Fronzi, vai tomar parte no novo "show" do Casablanca, "Banzo-Aiê".

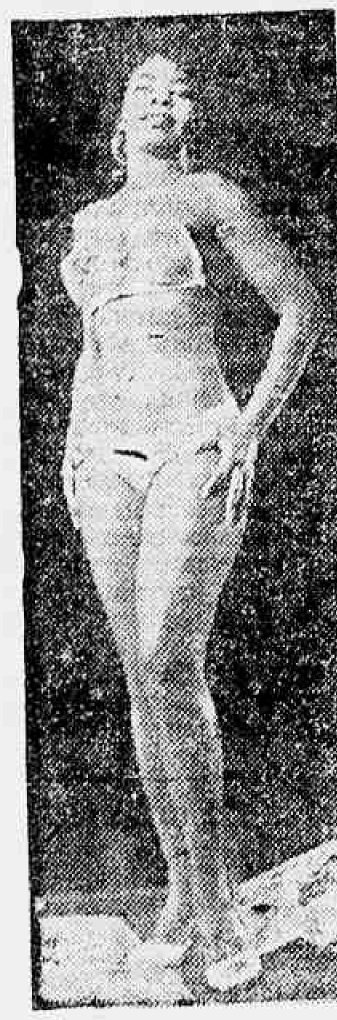

DISCOTECA

AS GRAVAÇÕES DE CAUBY PEIXOTO NOS ESTADOS UNIDOS — Quando de sua primeira e vitoriosa excursão aos Estados Unidos (onde se demorou cerca de mês e meio exibindo-se em programas de rádio e televisão e, em Hollywood, fazendo o necessário "test", para participar do filme "Romance no Rio"), Cauby Peixoto gravou, na "Columbia", acompanhado da mundialmente famosa orquestra de Paul Weston, dois interessantes discos, nos quais figuram as seguintes músicas: "Nossa Rua", "A Pérola e o Rubi" (ambas versões de Haroldo Barbosa), "Sem, Porém, Nem, Porque" (fox de Renato Cesar e Nazareno de Brito) e "Final de Amor", (bolero de Di Veras, Cidinho e H. Barbosa)

* * *

LONG-PLAYING DE NORA NEY — Da excelente Nora Ney, a "Continental" vem de lançar um long-playing realmente notável, no qual figuram: (na face A) "Onde Anda Você?", "Não sou mais criança", "Menino Grande", "O que foi que eu fiz"; (na face B): "Quando a noite me entender", "Se eu morresse amanhã", "O que vai ser de mim" e "Quanto tempo faz".

CINEMA

ROBERTO ACACIO

O Preço de Ingresso dos Cinemas

Muito se tem falado e escrito sobre o propalado aumento dos preços de ingressos dos cinemas. A fim de esclarecer o público fizemos enquetes com pessoas das mais diversas camadas sociais, começando hoje uma entrevista com Roberto Acacio, produtor de «Mãos Sangrentas» e «Leonora dos Sete Mares».

Roberto Acácio, dando-nos os mais especificados esclarecimentos, disse o seguinte:

Neste último quarto de século, tudo tem experimentado constantes e sucessivas majorações de preços por fôrça da avassaladora inflação por que o país vem atravessando.

Só no periodo de 1948 a 1954, o aumento do custo de vida foi de aproximadamente, 94%.

O preço do ingresso do cinema que em 1928 custava Cr$ 5,05 (sem impostos), passou, em 1948, para Cr$ 7,00 liquidos + Cr$ 1,73 de impostos e, no ano de 1954, para Cr$ 7,90 liquidos + Cr$ 2,18 de impostos. Em recente portaria da Chefatura de Policia, ficou proibida a permanência de espectadores, em pé, dentro do cinema, alem de obrigar os exibidores a deixarem vagas, à disposição das autoridades, em todas as sessões, diariamente, 5 poltronas. Essa determinação resultou num consideravel decréscimo de receita, principalmente aos sabados, domingos e feriados, quando está em exibição um filme de agrado. Passo, assim, a examinar, por itens, as modificações que julgo necessarias:

a) CINEMAS NOVOS

Os novos cinemas — em construção ou a serem construidos — inaugurados a partir da data da publicação da portaria que autorize o aumento, terão seus preços de ingressos liberados, desde que preencham as seguintes condições: a) lançadores; b) moderna aparelhagem que permita perfeita reprodução da imagem e do som; c) salão de projeção, salas e escadas, finamente acabados e decorados; d) sala de espera devidamente instalada, ampla e bem decorada; e) cadeiras estofadas, do tipo mais moderno e confortavel existente na ocasião; f) ar condicionado perfeito, proporcional às dimensões da sala de espetáculos e de espera (atendendo às condições climatéricas inerentes à região); g) gabinetes sanitários asseiados e devidamente aparelhados; h) bebedouros com água filtrada e gelada.

JUSTIFICATIVA

O cinema não é um estabelecimento como qualquer um outro, que possa ser instalado em um local qualquer. Para se instalar uma casa de espetáculo é necessário que o imóvel tenha sido especialmente construido com esse requisitos exigidos para o atendimento de uma boa visibilidade, acústica e segurança dos espectadores reclamam condições especialíssimas. Um cinema de 3 a 4 ... Necessita-se, para um cinema com capacidade para 2.000 pessoas, de um local com, pelo menos, 20 x 50 metros, ou seja,

(Continua na 7ª pag.)

VIDA SOCIAL

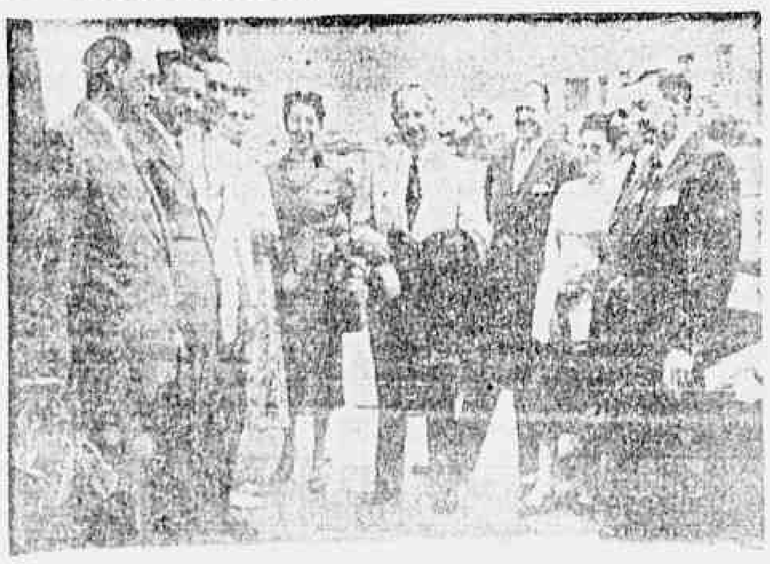

NO RIO O PRESIDENTE DA WARNER BROS — O Rio hospedou, durante alguns dias o Sr. Wolfe Cohen, presidente da Warner Bros International Co., organização que distribui no mundo inteiro as peliculas dos estudios de Burbank. O Sr. Wolfe Cohen que viajou em companhia da esposa, Sra. Sibil Cohen, veio ao Rio para manter contato com a alta direção da filial brasileira da Warner Bros dirigida pelo Sr. Ary Lima. O cineasta americano foi recebido no Galeão pelos Srs. Ary Lima, Lester Cohen e José de Araújo da Warner Bros e os exibidores independentes representados pelos Srs. Nelson Caruso, Carlos Flack e Dr. João Pedreira Filho.

ANIVERSÁRIOS

Dr. Afonso Moreira — Transcorre hoje a data natalicia do ... [illegible]

... e de sua exma. esposa sra. Stella dos Santos Ca'deron.

CURSOS

A Escola de Arte e Decoração do Rio de Janeiro realizará, nos meses de outubro e novembro, ... [illegible] ... Informações ... [illegible]

A safra de arroz em São Paulo

A safra paulista de arroz, para o corrente ano foi prevista em 1.190.562 toneladas, superando todos os algarismos anteriores. De acordo com o S. E. P., do Ministério da Agricultura, a área cultivada é de 727.722 hectares. Os dados acima correspondem ao arroz com casca.

Técnicos da DDSA visitam propriedades

No primeiro semestre do ano em curso, 2.088 municipios foram percorridos por técnicos da D. D. S. A., tendo sido trabalhadas 15.902 propriedades, do extremo Norte ao Rio grande do Sul. Foram distribuidos medicamentos, e os animais vacinados e tratados atingiram a cifra de 1.606.658.

As Inspetorias Regionais de Salvador, Niterói, Belo Horizonte, São Paulo, Ponta Grossa, Florianopolis e Porto Alegre efetuaram a desinfecção de 43.773 vagões, caminhões e embarcações.

TEATRO

Dramatização da vida de Carmen Miranda

O produtor teatral Zilco Ribeiro está em franca atividade dramática. Neste momento, prepara um novo show, que deverá substituir O Samba nasce no coração, já em seu quarto mês de apresentação na frequentada Boite Casa Blanca, da Praia Vermelha. Será o próximo original a história de nossa querida Carmen Miranda, e o título foi escolhido, com êxito: — A Pequena Notável. O script é de Zilco Ribeiro em colaboração com Alex Viany. Para a maior novidade e relêvo do desempenho, foram contratados elementos de valor, como os artistas: Tereza Austregésilo, Consuelo Leandro, Angelita Martinez, Carmen Verônica e Marion, que aparece nesta flagrante assinando o contrato, com o empresário e co-autor Zilco, para a futura exibição. Marion reviverá, no palco, a nossa Embaixatriz da Arte, a popularíssima Carmen Miranda.

UMA NOVA REVISTA

Cesar-Renata vão oferecer ao público carioca, a partir do proximo dia 5, uma revista de grande espetáculo com graça, ... música, lindas mulheres e ... guarda-roupa, ... cenários, ... teatro Dulcina todo o público ... [illegible] ... fartamente elogiados pela crítica. O seu elenco conta com a colaboração de Renata Fronzi, Cesar Ladeira, Gloria Mai, Rui Cavalcante, Carvalho, Dirce Pires, Canaria, Gloria Norton, Artur Costa Filho, Pato Brunette, Sandra Sandré, etc.

A ESTRÊIA DE RULIEN E SEUS ARTISTAS

Os telegramas recebidos ... [illegible] ... Nela Rodrigues, ... Lidia Reis, Nilza ..., Maria Silvia, Homero de Carvalho, Carlos Moura e ainda como atriz convidada Mara Rúbia.

«PRECISA-SE DE UM PRESIDENTE»

A revista «Precisa-se de um Presidente», grande sucesso do

(CONCLUI NA PAGINA 11)

MOVIMENTO SINDICAL

AEROVIARIOS EM REUNIÃO

O Sindicato Nacional dos Aeroviários reunir-se-á hoje, com os representantes das Emprêsas Loide Aéreo, Nacional de Transportes e Panair do Brasil, a fim de discutir várias reivindicações da referida classe, inclusive o direito à semana inglêsa.

FUMACEIROS NO T. R. T.

Amanhã, às 15 horas, no Tribunal Regional do Trabalho, será julgado o dissidio coletivo suscitado pelo Sindicato dos Trabalhadores na Indústria do Fumo.

RODOVIARIOS

No próximo dia 10 do corrente, no Tribunal Regional do Trabalho, será realizada uma nova «mesa-redonda» entre o Sindicato dos Condutores de Veiculos Rodoviários e Anexos e o Sindicato das Emprêsas de Transportes Coletivos a fim de debater a questão do aumento de salário dos motoristas, trocadores e despachantes de ônibus que pleiam, respectivamente, Cr$ 300,00, Cr$ 160,00 e Cr$ 200,00. Todavia, podemos adiantar que o órgão de classe dos empregados já determinou para o mesmo dia uma Assembléia Geral Extraordinária, às 18 horas, no sentido de dar conhecimento à numerosa categoria de profissional sobre o resultado da reunião.

DISSIDIO DOS COMERCIARIOS

O Tribunal Regional do Trabalho marcou para o dia 15 do corrente o julgamento do dissidio coletivo suscitado pelo Sindicato dos Empregados no Comércio.

AUMENTO DOS SAPATEIROS

O Departamento Nacional do Trabalho marcou para o dia 11 do corrente, às 16 horas, a audiência de conciliação entre o Sindicato dos Sapateiros e os representantes dos empregadores, a fim de ser debatida a questão do aumento de salário da referida classe.

ESTA' DOENTE?

Procure a clinica do Dr. Jorge Júnior, médico com longa pratica no tratamento das doenças do aparelho digestivo, vias urinarias do aparelho circulatorio e suas consequencias, esgotamento nervoso, fraqueza geral doenças sexuais, obsidade, colite, úlceras gastro-duodenais, prisão de ventre, reumatismo, erisipela, polinevrite, insônia, falta de ar, tonturas, asma etc.

Tratamento com regimes suaves e dietas adequadas, aplicação de moderna aparelhagem medica nos casos indicados. Precisando de tratamento clinico não perca a esperança na sua cura: procure o Dr. JORGE JUNIOR, MÉDICO DA ASSOCIAÇÃO ESPIRITA JESUS CRISTO. O Dr. Jorge Junior, para aplicações de aparelhos, dispõe de assistentes sob sua orientação. Consulte hoje mesmo, sôbre seu estado de saúde com o Dr. Jorge Júnior. Consultorio Central: RUA DO OUVIDOR N. 169 — 7º andar, sala 706 — Consultas as Tercas, Quintas e Sabados, das 8 as 12 e das 15 às 19 horas. CONSULTA: Cr$ 150,00. Consultorio Popular: Avenida dos Democraticos n. 813 — Bonsucesso. Consultas as Segundas, Quartas e Sextas-feiras, das 9 às 12 e das 16 às 19 horas. — CONSULTAS: Cr$ 60,00.

CINEMA

(CONCLUSÃO DA 6ª PÁGINA) 3.000 ms2, os quais, multiplicados por 4 (pavimentos) dão uma área de 4.000 ms2. Custando, hoje, cada metro quadrado da área construida, um minimo de Cr$ 10.000,00, teriamos que, só para a construção de uma casa de espetáculo dessas, seriam necessários Cr$ 40.000.000,00, não contando com a cota do terreno, maquinária, instalações, decorações, etc., com o que seriam empregados mais uns Cr$ ..... 40.000.000,00. Dessa forma, o custo seria de aproximadamente, Cr$ 20.000.000,00, para um cinema de 2.000 lugares. Um cinema com essa capacidade, cobrando os preços atuais, teria uma renda bruta (sua parte) de Cr$ 6.000.000,00 anuais, tendo que dai tirar todas as despesas de manutenção, impostos, ordenados, etc.

CARTAZ

«O BELLO BRUMMELL», em Cinemascope, no Metro-Passeio (das 11.40 às 22 horas) e no Metro-Copacabana e Metro-Tijuca, das 13.45 às 22 horas.

«PARA TODO O SEMPRE», em Cinemascope no Palácio — Roxy e Madrid, às 1.15 — 3.30 — 5.45 — 8 e 10.15 horas.

«HOMENS QUE SÃO FERAS» no Plaza (a partir de meio-dia) e no Colonial — Astória — Rizt — Olinda — Primor — Haddock Lobo e Mascote, a partir das 14 horas.

«O IMPERADOR DE CAPRI», no Pathé — Art Palácio — São José — Para Todos e Mauá, das 14 às 22.20 horas.

«AS INFIEIS», no Rivoli — Asteca — Presidente — Imperator — Coliseu e São Pedro, das 14 às 22 horas e no Palácio Hipicopólis, das 15 às 31 horas.

«AGORA E' QUE SÃO ELAS», no Odeon, das 14 às 22 horas.

«O CAPITÃO KIDD E A ESCRAVA», no Rex — São Luiz — Ipiranga — Leblon — Alaska — Carioca — Mem de Sá e Bonsucesso, das 14 às 22.20 horas.

«A VALSA ETERNA», no Vitória — Copacabana — Botafogo e Maracanã e Rydan, das 14 às 22 horas.

«O DUELO DO ASSALTO», no Império — Miramar — Ipanema — Guanabara — America — Floriano — Madureira — Leopoldina (com «O Monstro da Lagoa Negra») e Abolição, das 14 às 22 horas.

«ANJOS CAIDOS», no Real — Praia — Tijuca e Monte Castelo, a partir das 14 horas.

«ANTRO DA PERDIÇÃO», no Iris e Avenida, das 14 às 22 horas.

«AMIGO E ALGOZ», no Paz, das 14 às 22 horas.

«O MANTO SAGRADO», em Cinemascope, das 14 às 21.20 horas.

«A ESTIMA DA SERRA AZUL», no Santa Alexandrina, das 14 às 22 horas.

«MUNDO DE CRIAS», no Alvorada — Fluminense e Meier, das 14 às 22 horas.

«TRUPHA DA AMARGURA» e «AMORES DE APACHE», no Marrocos, a partir das 14 horas.

«SINFONIA DE UMA CIDADE» e DILLINGER», no Olimpia, a partir das 14 horas.

«A MÁSCARA DE DEMETRIUS», no Bandeira, a partir das 14 horas.

«A UM PASSO DA DERROTA», no Politeama e Vila Isabel, a partir das 14 horas.

«O MONSTRO DA LAGOA NEGRA», no Jardim, a partir das 14 horas.

«SEGREDOS DE ALCOVA», a partir das 14 horas.

«UM HOMEM NAS TREVAS» e «A VOLTA DO RENEGADO», no Realengo e São Jeronimo, a partir das 14 horas.

«O PRINCIPE VALENTE», em Cinemascope, no Moça Bonita, a partir das 14 horas.

«TELEFONEMA DE UM ESTRANHO» e «MULHER DIABOLICA», a partir das das 13 horas.

«FURIA DO DESEJO», no Novo Horizonte, a partir das 14 horas.

«A PISTA DO ENFORCADO» e «CORRIDAS AS AVESSAS», no Moderno, a partir das 14 horas.

EM NITEROI

«RIO BRANCO — «Jacobina Ás Certo Pontos e «O Bando de Renegados», a partir das 14 horas.

«ODEON — «Derradeiro Assalto», das 14 às 22.20 horas.

«CENTRAL — «A Valsa Eterna», das 14 às 22 horas.

«IMPERIAL — «O Grande Rebelde», a partir das 14 horas.

«NAZARO — «O Outro Lado da Rua» e «Dois Rios e Mais Nada», a partir das 14 horas.

«CAPITOLIO — «Anjos Caidos», das 14 às 22 horas.

«CASSINO — «Tentação Verde», em Cinemascope, das 14 às 22 horas.

«GRUTA DO CASSINO — «O Imperador de Capri», das 14 às 22.20 horas.

«SÃO BENTO — «Quando a Mulher se Atreve», a partir das 14 horas.

«SÃO JORGE — «A Viagem do Condenado», das 14 às 22 horas.

«MAGIC — «Segredos de Alcova», a partir das 14 horas.

EM PETROPOLIS

CAPITÓLIO — «O Capitão Kidd e a Escrava».

D. PEDRO — «Aço de Boa Têmpera».

PETRÓPOLIS — «Tormento Sobre os Mares».

SANTA TERESA — «Cinco Dedos».

ESPERANTO — «A Estrêla do Norte Mareas».

CRUZADAS E CHARADAS
17º Torneio Quinzenal
PALAVRAS CRUZADAS N. 6

HORIZONTAIS: 1 — Deus; 4 — Navegar; 6 — Habitar; 7 — Composição (pl.); 8 — Governanta; 9 — Senhor.

VERTICAIS: 1 — Fiscal dia[illegible]; 2 — Ermida (pl.); 3 — Lar; 5 — Descredito.

Correspondência para NELSON (Cruzadas) — Redação da GAZETA DE NOTICIAS.

TRICAS ADUANEIRAS

Por A. NOGUEIRA GONÇALVES

Os despachantes aduaneiros, estão sendo prejudicados pela Agência do Correio da Praça Mauá!

Os Despachantes Aduaneiros, que por força da falta de lugar nas dependencias da nossa principal aduana para instalarem sua banca de trabalho, são forçados a alugar escritorios nos edificios situados nas imediações da Alfandega, isto é, nas ruas Sacadura Cabral, Avenida Venezuela, Avenida Rodrigues Alves e Praça Mauá, isto porque embora o Governo Federal seja obrigado por Lei a fornecer gratuitamente local dentro da propria Alfandega, para os Despachantes Aduaneiros exercerem suas funções de auxiliares da Administração publica, quase todos são obrigados a alugarem escritorios em edificios particulares, entre os quais existe o edificio de dez andares da Avenida Venezuela n. 27, fundos da Impresa Nacional.

Até bem pouco tempo os carteiros da nossa agencia da Praça Mauá, entregavam toda a correspondencia nos andares e salas respectivas, mas não sabemos porque, deixaram de assim o fazer e começaram a entregar a correspondencia simples na portaria do Edificio, que vem entregando regularmente aos destinatarios, seus inquilinos, e a correspondencia registrada ou expressa era entregue a Gerencia do Edificio no 8º andar, que a recebia mediante recibo enviada pela agencia do correio da Praça Mauá e fazia a distribuição pelos seus inquilinos.

Corria tudo na melhor ordem com a menor força de trabalho pelo correio, quando de repente, a agencia da Praça Mauá entendeu de suprimir a relação para controle da correspondencia relação essa que ficaria em poder da Administração do Edificio e como esta se nega a receber os registrados e expressos sem tal relação, o correio que é pago pelo povo para entregar a correspondencia no local indicado, deixou de cumprir esta sua obrigação e esta retendo a correspondencia na agencia, declarando que os destinatarios terão de ir buscá-la se quiserem...

Francamente isto é demais, então o Correio cobra as taxas determinadas por Lei para entrega a domicilio da correspondencia simples, registrada, e expressa e exige «extra-Lei» que os destinatarios se quiserem terão que ir buscá-la na agencia da «Praça Mauá», como se fosse destinada a Posta Restante...

Estamos certos que o Diretor Geral dos Correios e Telegrafos não está ao par dessas absurdas exigencias dos seus subordinados responsaveis pela Agencia da Praça Mauá e por todos prejudicados entre os quais está o responsavel por «Tricas Aduaneiras» da invicta GAZETA DE NOTICIAS, pedem urgentes e energicas providencias, pois os choferzinhos da agencia, são de amarrar, não querendo nada com o trabalho, a que são obrigados a prestar ao publico que para para ser servido dentro da Lei.

Vamos aguardar pois as providencias e voltaremos.

AGENCIA RAMOS DE AUTOMÓVEIS

Compra-se e troca-se carros usados. Facilita-se a troca. Não compre seu carro sem antes nos fazer uma visita.

AGENCIA RAMOS DE AUTOMOVEIS LIMITADA
RUA URANOS 1217 — RAMOS — RIO DE JANEIRO

PRODUTOS DE VALOR DA FLORA MEDICINAL

JURUPITAN — Combate as affecções e as consequências de fraqueza do estomago, do figado, dos rins, da bexiga e do intestino.

DIRAJAIA — Energeticamente indicado nas hemorragias e nos casos de abatimento das mulheres nervosas.

CHA MINEIRO — Indicado contra reumatismo, dores nas costas e artritismo, principalmente do pelo e dos rins, muito diuretico nas doenças dos rins.

LUNGACIDA — Poderoso balsamico, alivia e acalma. Excelente tambem nas diarreias e o retorno rapidamente alimentando o apetite.

VENDEM-SE EM TODAS AS FARMACIAS E DROGARIAS
— PEÇAM GRATIS NOSSO RICO CATALOGO CIENTIFICO
J. MONTEIRO DA SILVA & CIA.
195 — Rua 7 de Setembro — 195
Telefone: 23-2726 - RIO DE JANEIRO

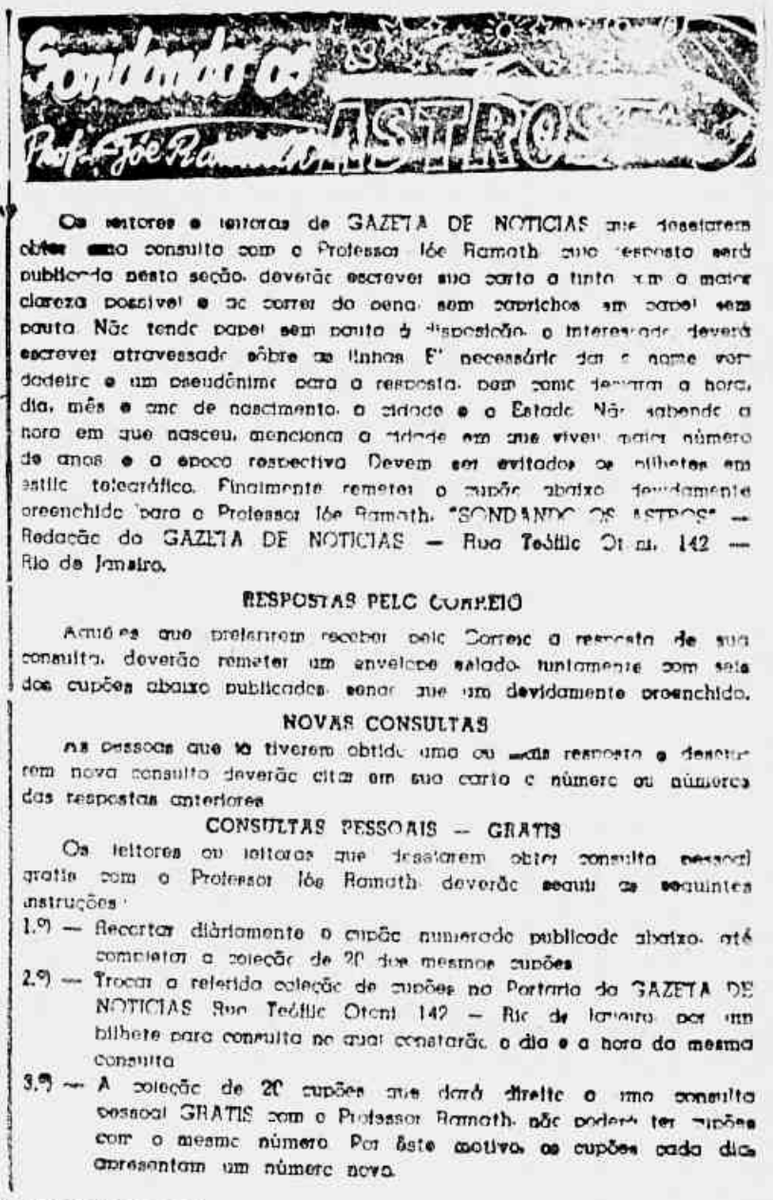

Os leitores e leitoras de GAZETA DE NOTICIAS que desejarem obter uma consulta com o Professor Ióe Ramath cuja resposta será publicada nesta seção, deverão escrever sua carta a tinta, em a maior clareza possivel e de correr do pena, sem caprichos em papel sem pauta. Não tendo papel sem pauta à disposição, o interessado deverá escrever atravessado sôbre as linhas. E' necessário dar o nome verdadeiro e um pseudônimo para a resposta, bem como declarar a hora, dia, mês e ano de nascimento, a cidade e o Estado. Não sabendo a hora em que nasceu, mencionar a cidade em que viveu, maior número de anos e a epoca respectiva. Devem ser evitados os bilhetes em estilo telegráfico. Finalmente remeter o cupão abaixo devidamente preenchido para o Professor Ióe Ramath, "SONDANDO OS ASTROS" — Redação da GAZETA DE NOTICIAS — Rua Teófilo Otoni, 142 — Rio de Janeiro.

RESPOSTAS PELO CORREIO

Aquêles que preferirem receber pelo Correio a resposta de sua consulta, deverão remeter um envelope selado, tamanho comum, com seis dos cupões abaixo publicados, sendo que um devidamente preenchido.

NOVAS CONSULTAS

As pessoas que já tiverem obtido uma ou mais resposta e desejarem nova consulta deverão citar em sua carta o número ou números das respostas anteriores.

CONSULTAS PESSOAIS — GRATIS

Os leitores ou leitoras que desejarem obter consulta pessoal gratis com o Professor Ióe Ramath deverão seguir as seguintes instruções:

1.º — Recortar diàriamente o cupão numerado publicado abaixo, até completar a coleção de 20 dos mesmos cupões.

2.º — Trocar a referida coleção de cupões no Portario da GAZETA DE NOTICIAS Rua Teófilo Otoni 142 — Rio de Janeiro por um bilhete para consulta na qual constarão o dia e a hora da mesma consulta.

3.º — A coleção de 20 cupões que dará direito a uma consulta pessoal GRATIS com o Professor Ramath, não poderá ter cupões com o mesmo número. Por êste motivo, os cupões cada dia apresentam um número novo.

Cupão n.º 3

Cidade ..... Estado .....

Nome .....

Pseudônimo para a resposta .....

Dia, mês e ano de nascimento ..... Hora .....

Cidade em que nasceu .....

Residência ..... N.º .....

AVISO — Ao escrever, faça 3 perguntas para serem respondidas pelo Professor Ramath.

NOLA — (Laranjeiras) — 2.319-A — Você é «Nola» falsificado porque o verdadeiro é um grande amigo meu. Suas perguntas são demasiadamente futeis e meu tempo é por demais precioso para que o jogue fora inutilmente. Mande outra carta, com perguntas que se aproveitem e será atendido. Minha secretaria, pernambucana da peste, ficou furiosa quando leu a sua carta. Espere!... Vou mandar a minha feiticeira «Curiosa» tomar conta de você.

NUMEROS FELIZES

4169 9160

Um programa de emoção, de surprêsas e de sorrisos...

CARROUSSEL COLONIAL

Produção de JAYME FARIA ROCHA

Hoje, às 21,00 horas

Oferecimento do

Sabonete COLONIAL

AOS OUVINTES DA

Rádio Mundial

PRA-3 860 KCS 50 KWS

E ouça também

AUDIÇÕES COLONIAL

Aos domingos, às 11,00 horas pela

RÁDIO MAYRINK VEIGA

TINTAS FINAS COMÉRCIO INDÚSTRIA Ltda.

Esmaltes — Oleos — Vernizes — Ferramentas para pinturas e todos os artigos para pintura. Não comprem sem consultar o

CASA DAS TINTAS FINAS

RUA BARROS AZEVEDO 97 — PORTO ALEGRE — RS

DEBILIDADE PULMONAR • DEBILIDADE ORGANICA • BRONQUITE
TOSSES REBELDES • CONVALESCENÇA • TUBERCULOSE

PHOSPHO-THIOCOL

ANULADO DE GIFFONI-RECALCIFICANTE E REMINERALIZADOR

FRANCISCO GIFFONI & CIA-RUA 1º DE MARÇO, 17-RIO

O jogo do bicho continua

Se bem que se anuncie, com estardalhaço, ter a Polícia do cel. Meneses Cortes, acabado com o jogo do bicho, este continua sendo vendido, nos quatro cantos desta cidade, tanto que, ainda ontem, um contraventor, calmamente, atuava num poste da Rua Justiniano da Rocha, os seguintes resultados do dia:

7297	4754
5821	211
3809	475
2530	22
C	N
6411	4454
1696	7973
3732	5310
0623	6363
2462	4100

SALVAÇÃO
6939
6676
7300
1369
2284

BANCO BORGES S. A.
OPERA EM TÔDAS AS MODALIDADES DO RAMO BANCARIO
RUA ALFANDEGA, 21-26

Apesar de ter expirado o prazo do aumento provissório

As frotas continuam assaltando a população fluminense

Expirado o prazo de 120 dias, fixado pelo Ministro da Viação para que os Carreteiro (pai e filhos) explorassem, à vontade, a população fluminense de Niterói e São Gonçalo, continua, entretanto sendo cobrado aos passageiros das Frotas Cariocas e Barreto, o extorsivo preço de Cr$ 4,50 pela passagem, nas perigosas lanchas das referidas emprêsas. Isto, naturalmente, com a cumplicidade do titular daquela pasta, que, sem ouvir mais ninguém, decretou a partir de 1º de junho e pelo prazo de 120 dias o escandaloso aumento.

E' incrivel o que ora acontece, mas segundo os murmúrios, os Carreteiro, não estão ainda satisfeitos com os lucros obtidos até o momento, querendo mais um pouco da já depauperada bolsa dos trabalhadores, de quem o velho armador se dizia amigo. O Ministro Ferraz, da Viação, teve a felicissima idéia de contratar um técnico paulista, especializado em tarifas, o qual desapareceu, para dar oportunidade a que continue o assalto aos passageiros obrigatórios das lanchas das Frotas, desde que as antiquadas barcas da Companhia Cantareira e Viação Fluminense foram transformadas em barcaças de cargas, umas, enquanto outras eram desmontadas, conservando os donos do trust na baía de Guanabara, em tráfego, apenas duas barcas, assim mesmo durante poucas horas da manhã e da tarde.

Manhosamente, também, os Carreteiro não mais aparecem em público, com medo de enfrentar os seus explorados passageiros que, até agora, têm encontrado pouquíssimos defensores, tanto na Imprensa como no Parlamento Nacional ou na Assembléia do Estado do Rio.

Atropelado quando atravessava a Av. Vieira Souto

Antonio Porto Alves, casado, com 36 anos de idade, zelador do «Colégio Americano» residente na rua Pirassinunga, 44, apartamento 101, quando tentava atravessar a Avenida Vieira Souto, próximo ao n. 109 foi atropelado por um auto não identificado, que trafegava em excessiva velocidade por aquela artéria.

Ao local compareceu o comissário do 2º Distrito Policial, que, após as formalidades de praxe, fez remover o cadaver para o necrotério do Instituto Médico Legal, com guia daquele Distrito Policial.

Orl-Léne
TINGE MELHOR

PRINCIPE DOS MÓVEIS
Símbolo de qualidade e bom gôsto
A maior e melhor organização de móveis da Leopoldina oferece a Vossa Senhoria o que há de melhor em móveis de todos os estilos para o encanto e o adôrno do seu lar
VENDAS A LONGO PRAZO — PREÇOS E CONDIÇÕES EXCEPCIONAIS
FABRICAÇÃO PROPRIA — EXPOSIÇÃO E VENDAS
RUA URANOS Ns. 1.211 e 1.213 — RAMOS

Novas legionárias contra o Cancer

Conferidos diplomas de colaboradores ao Ministro da Saúde e ao diretor do Serviço Nacional do Cancer

Com a presença de altas autoridades, de numerosos medicos e convidados, foi encerrado, no auditorio da Policlinica Geral do Rio de Janeiro, o 10º Curso educativo da Legião Feminina de Educação e Combate ao Cancer.

ORADORES

A solenidade foi presidida pelo prof. Ugo Pinheiro Guimarães diretor do Serviço Nacional do Cancer que, dirigindo-se às novas legionarias, [illegible]

[illegible]

COLABORADORES

Logo depois, a sra. Heloisa fez entrega dos diplomas de colaboradores da Legião aos srs. professor [illegible] Pinheiro Guimarães, de Mario de Menezes Paiva e Nestor Costa, ainda por proposta do prof. Ugo Pinheiro Guimarães e por unanimidade aprovada foi tambem conferido o titulo de colaborador ao prof. Aramis Athayde, ministro da Saude.

AS NOVAS LEGIONARIAS

Encerrando a solenidade, os componente da mesa entregaram os diplomas de legionarias às seguintes alunas que terminaram o curso:

Leticia Barbosa; Maria de Lourdes Lopes Martins; Raymunda Porto Ferreira; Vera Fontan Vello o; Eunice Monteiro Pires; Maria Helena Gomes Guedes; Zulina Maria Casares; Marcelina Dantas; Leodora Cordeiro de Sá e Benevides; Aurea Pacheco Borges; Alice Oliveira Kappel; Yolanda Figueira da Silva; [illegible] Garcia; Maria das Dores Medeiros; Hilda Gomes Rodrigues; Clara Alvina Zoblke; Lind'Alva Blacovich Leonello; Adelaide Mecano Pruckner; Adelberta Pereira de Souza; Latiffe Durra; Olga Coll Miguel Manhuta; Maria da Penha Ferreira; Nelde das Neves Rodrigues; Maria Olsen Anser [illegible] da Faulhaber de Moraes; Heloisa Clara Berlert dos Santos; [illegible] Pereira Teixeira; Dinorá Lopes de Almeida; Dorothy [illegible] da Silva; [illegible] [illegible]

PORTUGUESES — Armazens, Padarias, Bares, Restaurantes e Hoteis. Por compra e venda de nossos imoveis, clientes da [illegible] tenhamos qualidade habilitados e prestar informações precisas e seguras temos à venda estabelecimentos de 1ª ordem de quaisquer dos ramos acima em todos os bairros do Distrito Federal. Casa Bancaria p/financiamento do pagamento à vista. Organização genuinamente nacional composta de brasileiros, portugueses, italianos e espanhois. 35 anos de pratica.
A verdadeira bolsa de casas comerciais que V.S. não pode deixar de visitar quando pretender vender ou comprar. Os nossos editais, aos domingos publicados no "Jornal do Brasil" demonstram claramente ser a maior e a mais completa organização no genero em toda a America do Sul. Escritorio Contabil Atlas Ltda. Rua Teófilo Otoni, 123 — 2º pav. — Celestino ou Magalhães

"Show Volante Gazeta de Notícias" "com Surprêsas Okay"

Dois grandes "shows", dias 8 e 13, sob o patrocinio de Capa Preta — Casa das Flamulas e Bebicas Cariocas — Cerveja Santa Maria

C.RO R[illegible]
Componente do nosso "Show"

Após o descanso que tivemos, por motivo das eleições, voltamos a realizar nossos «shows» nos diversos bairros do Rio de Janeiro. Dia 10, estaremos com os nossos artistas em dois locais: — Jacarepaguá e Ramos.

DIA DEZ (10)

Conforme já foi por nós anunciado, estaremos dia 10, às 20 horas, com o nosso «show», no Instituto Nossa Senhora de Nazareth, em Jacarepaguá.

Para esse programa estão convocados todos os novos contratados, que se juntarão aos demais componentes do «Show Volante». Esse programa terá o patrocínio de «Capa Preta» — a emissora do Brasil para o mundo — «Casa das Flâmulas» — «Bebicas Cariocas», fabricantes da insuperável cerveja «Santa Maria» e «Perfume Palmolive».

Dia 13, às 20 horas, a caravana artística desta folha visitará o [illegible] bairro de «Pilares». [illegible] com a colaboração dos seguintes firmas [illegible] João Ribeiro, 44 apartamento 206 — «A Garotinha de Pilares» — Rua Soares Meireles, 10 — «Salão São Jorge» — rua Soares Meireles, 10-A — «Padaria Rio Lima — Avenida João Ribeiro, 67 e «Floricultura [illegible] Senhora de Fátima — Avenida João Ribeiro, 47-A.

ADESOES

Ultimamente o nosso trabalho tem sido árduo na seleção dos noves artistas que se apresentarão para participar dos nossos programas.

Vários tem sido os «debutantes» interessados em ingressar em nosso «cast». Já nos próximos programas teremos oportunidade de apresentar uma [illegible] de valores novos, dentre eles o jovem João Alves, sem dúvida, um dos que mais se destaca, pela sua bela voz.

ARTISTAS

Tomarão parte em nossos programas dos dias 10 e 13, os seguintes artistas:

[illegible] — Irene Macedo — Luhilda Silva — Jane Maria — [illegible] — Marina Martins — [illegible] — [illegible] Fernanda e Albertina — [illegible] — [illegible] e todos os valores novos já por nós contratados.

NOSSO CONCURSO

Atendendo aos telefonemas que temos recebido, resolvemos transferir o sorteio do nosso concurso para o próximo dia 7, quando saberemos, então, quem irá receber em sua casa o «cast» artistico da «Guanabara».

Em Copacabana, a fazendeira morreu por paixão

No interior de um apartamento [illegible] de Copacabana registrou-se ontem impressionante suicidio, quando uma rica e bonita mulher resolveu deste tirar a vida disparando um tiro no peito.

O FATO

As primeiras horas da manhã de ontem, o comissario de serviço no 2º D. P., teve conhecimento de que no edificio número 26 da rua Leopoldo Miguez, no apartamento 505 uma senhora tentara o suicidio.

Comparecendo ao local, apurou a autoridade, tratar-se de [illegible] Melo, de 30 anos de idade, [illegible] a qual por motivos passionais, disparara um tiro no coração.

BRIGOU COM O AMANTE

[illegible]

ÓLEO DE CEDRO
O MELHOR P/ MÓVEIS
[illegible]

[illegible] econômico de
CÓPIAS
★ Á MÁQUINA
★ AO MIMEÓGRAFO
★ FOTOSTÁTICAS e
★ HELIOGRÁFICAS
A COPIADORA
(Marca Registrada)
Casa Mais Antiga No Gênero
Quitanda, 97 - 1º
Para serviços URGENTES chame 23-5555 23-5232

Importação de madeiras brasileiras pela Argentina

BUENOS AIRES, outubro — (AN — SINB) — A importação de madeiras moles brasileiras, que é controlada pela emprêsa oficial CIFEN E. N., nem sempre é feita em quantidade suficiente e em tempo oportuno, comentam os interessados, que alegam ainda que as caracteristicas e tipos do produto não se ajustam, em todos os casos, aos pedidos. A politica de único comprador frente ao único vendedor não deu os resultados esperados.

As exportações brasileiras para outros paises provocaram problemas de abastecimento na Argentina. A Confederação Geral Economica solicitou ao Ministro da Industria que reserve ao comércio importador habitual, em lugar de CIFEN E. N., o direito de tratar diretamente daquela importação.

Cinco mortos na...

(Conclusão da pág. 5)

plosivos da Marinha, na Ilha do Boqueirão, motivado pela explosão de um projetil de metralhadora de 20 m/m, durante o transporte de munição que estava sendo realizado, vindo a falecer o operário Ubirajara dos Santos e os aprendizes Paulo dos Santos Leal, Lelio Ribeiro da Conceição, Hugo Gonçalves e Sebastião Almeida Guimarães cujos corpos foram removidos para o Hospital Central da Marinha.

Os diretores de Armamento e do Hospital Central de Marinha tomaram as providencias necessárias para o sepultamento das vitimas o que deverá ser realizado amanhã".

TEM CASPA?
Caem os Cabelos?
JUVENTUDE ALEXANDRE
ELIMINA A CASPA
Evita a Quéda
BELEZA e VIGOR DOS CABELOS

DR. JOSÉ DE ALBUQUERQUE
Membro efetivo da Sociedade Sexologia de Paris
DOENÇAS SEXUAIS DO HOMEM
Rua do Rosário, 98
DAS 13 AS 18 HORAS

INDICADOR PROFISSIONAL
MÉDICOS

PERNAS — VARIZES ULCERAS ECZEMAS EDEMAS Infiltrações duras Erisipela e Flebites. Perturbações circulatórias das pernas
Dr. JOAQUIM SANTOS com 28 anos de prática trata sem operação e sem repouso. De 9 às 12 e 14 às 18 horas
RUA DO CARMO N. 8 — 7.º ANDAR — TEL. 52-4681 — RAIOS X

CASA DE SAÚDE SANTO ANTÔNIO — PARTOS — OPERAÇÕES
SERVIÇOS ESPECIALIZADOS: Ouvido — Nariz — Garganta — Fisioterapia — Ortopedia — Oxigenoterapia — Transfusão de Sangue — Raios X e Exames de Laboratórios
Diretor: Dr. CID BELTRÃO FARIA
RUA BITTENCOURT 551-A — DUQUE DE CAXIAS — ESTADO DO RIO

DR. BRANDINO CORRÊA — Doenças dos órgãos Genito-Urinários ambos os sexos RUA MEXICO, 11 - 8.º andar Grupo 802 — Às 14 horas

DR. ADOLPHO STAERKE — CLINICA DE SENHORAS LIVRE DOCENTE DA FACULDADE DO BRASIL
Consultório: RUA ASSEMBLÉIA, 58-1.º ANDAR — TELEFONE 42-3922
Residencia: RUA ADALBERTO ARANHA, 44 — TELEFONE: 48-3922

PROVE EM NOSSO "SHOW"
Santinoco
Mecânica
Indústria Brasileira
REFRIGERANTE ALIMENTICIO

Intercambio de Frutas com o Brasil

BUENOS AIRES, outubro — (AN — SINB) — Informa «La Nacion» que, segundo noticias extra oficiais, entre as deliberações firmadas pela comissão mista argentino-brasileira para assuntos mercantis, uma das principais é a relativa ao intercâmbio de frutas, fixado num total de 50 milhões de dólares e a ser construido essencialmente de bananas e maçãs.

"SHOW VOLANTE"
POSSUO UM DISCO
GUANABARA

Nome ....

Endereço ....

DEPÓSITO DE FOGOS SÃO JOÃO
VENDE-SE POR ATACADO E A VAREJO
Grande "stock" e variado sortimento de Armas, Munições, Material de caça e pesca. Artigos de cerâmica. Discos para vitrola. Material fotográfico. Instrumentos de corda e seus pertences. Produtos químicos para fabricação de fogos
OFICINA PARA CONSERTOS DE ARMAS E NIQUELAGEM
JORGE DE SOUZA LAGE
ESTRADA RIO PETRÓPOLIS, N. 1684
DUQUE DE CAXIAS — ESTADO DO RIO
JUNTO AO POSTO TELEFÔNICO

Quiproquó compareceu á raia sob a direção de A. G. Silva, passando a volta fechada (2.040 metros), no tempo de 140", muito suave. Os primeiros 1400 mts. foram percorridos em 73" 315.

A festa em homenagem à Imprensa

Almôço no Salão das Rosas - Falaram o Presidente dr. Mario Ribeiro e Hebert Moses - Mas - Tua venceu o Grande Prêmio Imprensa - Mensagem do dr. Paula Machado

A chuva renitente não impediu o sucesso da festa que o Jockey Clube Brasileiro ofereceu aos cronistas e a Imprensa, domingo ultimo, na Gavea. A corrida foi todadedicada á Imprensa tendo sido prova principal o G.P. Imprensa vencido por Mas Tua uma potranca pertencente ao criador Adair Feijo, de propriedade do Stud Guarema.

Em regosijo, os felizes proprietarios de Mas Tua, que são tambem jornalistas, ofereceram hontem aos cronistas e Imprensa, almoço no Salão das Rosas, no Jockey Clube, com a presença de diretores da entidade turfista e dos jornalistas.

O Cadarpio constava de "Filet de Badejo Dourado a Jockey Clube"; "Peru a Brasileira, Chateaubriand Criola; Vinhos, Champagne, Charutos e Café.

Falou saudando os jornalistas o sr. presidente do Jockey Clube Brasileiro, Dr. Mario de Azeredo Ribeiro concluindo por saudar a [illegible] ela não é a Casa do Jornalista mas a Casa do Brasil, onde ha espirito de tolerancia dentro da legalidade.

Em seguida foi ouvido a palavra o dr. Hebert Moses que agradeceu as palavras sinceras do dr. Mario Ribeiro.

MENSAGEM DE PAULA MACHADO

Ausente o dr. Francisco Eduardo de Paula Machado vice-presidente do Jockey Clube Brasileiro, que se esqueceu dos jornalistas a e do Velho Mundo enviou a se quem dedica uma velha amizade guinte mensagem:

O Dr. Francisco Eduardo de Paulo Machado 1º Vice-presidente do Jockey Clube Brasileiro ora na Europa, não se esqueceu dos seus amigos jornalistas e de Paris mandou a seguinte mensagem a Mario Magalhães, Chefe do Serviço de Imprensa e Propaganda do Jockey Clube Brasileiro: "Prezado Mario. Hoje, quando se disputa o Grande Premio Imprensa em homenagem sobretudo aos cronistas de Turfe peço que lhes transmita meu abraço, dizendo-lhes que estou presente em lembrança, desejando a todos muitas felicidades Um abraço do Francisco Eduardo".

BRINDES AOS VENCEDORES

Varias entidades homenageadas pelo Jockey Clube Brasileiro ofereceram aos vencedores das provas brindes interessantes.

A Associação de Cronistas de Turfe do Rio de Janeiro, representada pelo seu presidente dr. Gerson Cordeiro, entregou ao sr. Thomé representante do Stud Guaraman" Francisco Eduardo de Paula Machado, uma linda taça pelo exito de Mas Tua conquistada na prova que homenageou a Associação.

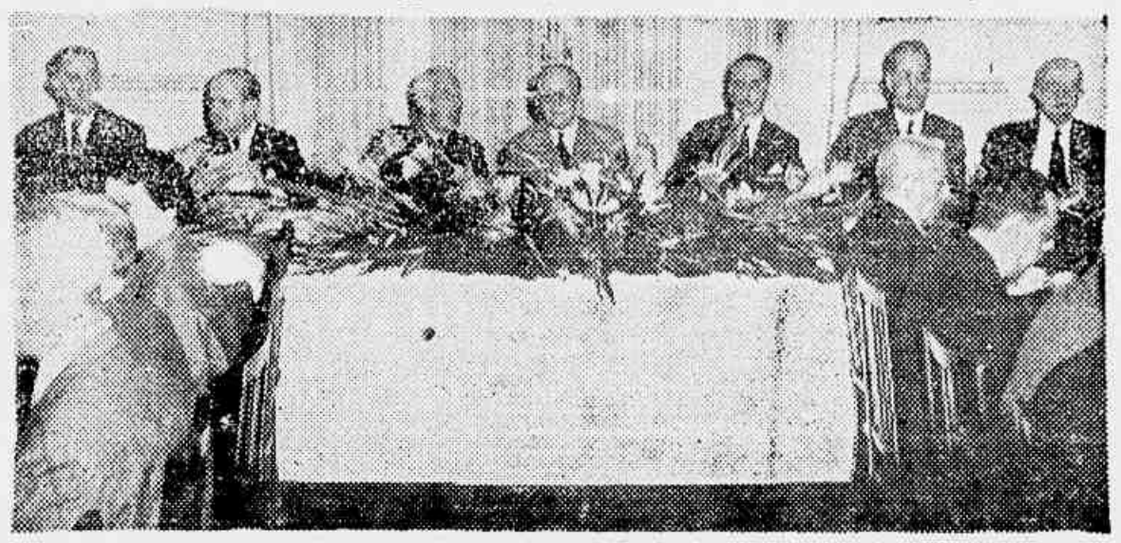

A foto mostra um aspecto do banquete oferecido à Imprensa, vendo-se o Dr. Mário Ribeiro entre os Drs. Hebert Moses e Gerson Cordeiro, respectivamente presidente da Associação Brasileira de Imprensa

JOCKEY CLUB BRASILEIRO

Exposição-Leilão de Potros -- Outubro de 1955

No dia 18, às 10 horas da manhã, exposição, no Hipódromo Brasileiro, entrada pelas Sociais.

Nos dias 19, 20, 21 e 22, às 21 horas, leilão, no Tattersall da Vila Hípica, (Av. Epitácio Pessoa, 2712), com entrada, também, pela Rua General Garzon. (Ponte de Tábuas) — Gávea.

A corrida de amanhã

Oito páreos equilibrados

Para a reunião de amanhã foi organizado um bom programa formado por oito pareos seguintes:

1º PAREO — A'S 14,00 HORAS
1.600 METROS — Cr$ 35.000,00
E Cr$ 30.000,00 — COMPULSORIO — DESTINADO EXCLUSIVAMENTE A APRENDIZES DE TERCEIRA CATEGORIA

			Kg.
1—1	GAIO	10	53
	" PISTARIN	5	53
	2 Rex	2	53
2—3	GUARAMANO	3	53
	4 PINTEIRA	6	51
	5 AVANTE	14	53
	6 CACIQUE MIRIM	13	53
4—7	MUIRAQUITÃ	12	53
	8 OTG	15	53
	9 ALIVIADA	4	51
	" EL FARRAPO	1	53
4—10	ARROGANTE	3	53
	11 AMORINHO	11	53
	12 PRESIDENTE	9	53
	" PARIS	8	53

2º PAREO — A'S 14,25 HORAS
1.400 METROS — Cr$ 50.000,00

			Kg.
1—1	CAFUTE	7	56
2—2	ACANTHUS	7	55
	3 CATIMBAU	4	56
3—4	FRIEND	1	56
	5 CAPIVARI	2	55
4—6	CABO VERDE	6	56
	7 ROYAL CROWN	1	54

3º PAREO — A'S 14,50 HORAS
1.600 METROS — Cr$ 40.000,00

			Kg.
1—1	EL GIN	9	58
	2 ROUXINOL	2	52
2—3	MISS JUDY	1	55
	4 ESPINHEIRO	2	54
3—5	MARENGO	6	60
	6 EGIL	4	54
4—7	CARTAGO	5	56
	8 PUNICO	7	56
	9 SARDO	8	56

4º PAREO — A'S 15,20 HORAS
1.600 METROS — Cr$ 45.000,00

			Kg.
1—1	RIALTO	2	54
	" SILVESTRE	5	52
2—2	OGRE	1	52
	3 SEPOY	2	54
3—4	FLUOR	7	58
	5 OGIVA	4	50
4—6	JOHIL	8	55
	7 EL MAYOR	6	52

5º PAREO — A'S 15,00 HORAS
1.600 METROS — Cr$ 45.000,00

			Kg.
1—1	MAJESTIC	4	58
2—2	MANGUARITO	2	58
	3 PIRATINI	1	52
3—4	CORREGIO	7	52
	5 MATIPO	3	52
4—6	G. DA CAMPINA	5	56
	" GALO DA SERRA	2	52

6º PAREO — A'S 16,20 HORAS
1.600 METROS — Cr$ 40.000,00

BETTING

			Kg.
1—1	NAIDA	4	50
	2 EBER SHAH	9	51
2—3	HOLMIO	1	52
	4 BATANO	3	60
3—5	NEW YORK	5	58
	6 ODAIR	5	56
	7 MORENA LINDA	2	50
4—8	SEU VIEIRA	2	56
	9 EVOE'	5	54
	10 SARITA	10	56

7º PAREO — A'S 16,50 HORAS
1.300 METROS — Cr$ 55.000,00

BETTING

			Kg.
1—1	SIGLA	11	56
	2 GRANDE GALA	1	56
	3 HELLADE	6	56
2—4	GAR-EL-BAZAR	9	56
	5 KALIVELA	3	56
	6 VANA DARK	4	56
3—7	MA POMME	8	56
	8 SAIRA	2	56
	9 LARIOSA	7	56
4—10	QUICHUA	12	56
	11 FRANKNESS	5	56
	" IROMA	10	56

8º PAREO — A'S 17,20 HORAS
1.500 METROS — Cr$ 50.000,00

BETTING

			Kg.
1—1	MOLEQUE	8	56
	2 ESLAVO	11	56
	3 INDISCRETO	7	54
2—4	NICA	10	56
	5 HIMETO	5	54
	6 MANDI	3	56
3—7	APOY	9	54
	8 EONIO	1	60
	" LOS ANGELES	4	52
4—9	ROMARSITO	6	58
	10 TEO	12	56
	11 CROSBY	13	54
	" LALAU	2	56

Parciais do G. P. Imprensa

Os parciais do G. Premio Imprensa foram os seguintes:

PRIMEIROS:

600 metros em 37" Rebeldia
800 metros em 49"3|5 Rebeldia
1200 em 75"3|5 Rebeldia
1400 em 88"4|5, Rebeldia
2000 Metros eb 175", Mas Tua

ULTIMOS

1400 em 90" Mas Tua
1200 em 7.5"2|5 Mas Tua
800 em 51"2|5 Mas Tua

ADIL venceu em São Paulo

Nova vitoria de Adil em Cida de Jardim, sobre Cyro e Gdeon, no tempo de 154" cravados para os 2400 metros.

Miss Judy perdeu duas ferraduras

A egua Miss Judy persistente de Reduzino de Freitas, que atuou na sexta prova de domingo ultimo perdeu duas ferraduras que causou o seu fracasso.

Trabalhos na Gávea

Os trabalhos anotados pela nossa reportagem na manhã de ontem, na Gavea foram os seguintes:

QUINCAS BORBA, A. Araujo, 1500 em 107"
QUADRILHA, O. Castro, 1600 em 103"3|5
LIOZ, Castillo 2040 em 138" a milha ee 104"2|5
HERCULES, Lins, 1500 em 103"
ODRACO, H. Lima, 1300 em 84"
ISOMERO, L. Mezaros e GAM. BRINUS H. Alves, 1200 em 79" 2|5.
QUEEMIE M. Silva, 1500 em 99"3|5
ORTITA, O. Castro, 1300 em 86"
DAWN, L. Silva, 1300 em 90"
MONTANHES, J. Marinho e MANDI, B. Marinho, 1400 em 91"
DE CALDAS, J. Ramos 1200 em 77"2|5
QUATIASSU, O. Castro, 1300 em 83"
TIRIGO, W. Melrelles, 1600 em 102"3|5
BOCA CALADA Lad, 1000 em 67"
QUIMPER, A. Portilho, 1300 em 83"3|5
TIRETA, A.G. Silva, 1600 em 104"2|5
BALADINE, L. Silva 1400 em 90"
LA VISION, W. Meirelles, 1500 em 100"
JOSEFINA, A.G. Silva, 1400 em 91"
DEX M. Cunha, 1300 em 85"
LE ROUGE, D.P. Silva, 1300 em 83"
ESPINHEIRO, P. Labre, 1360 em 85"
RADAK, Moreno e THEBAS Lad 1400 em 91"
GIBATÃO, D. Silva, 1600 em 103"
RUNGENDAS, A. Vieira 1000 em 66"
TALLOIRE, L. Domingues, 1400 em 91"
DEMITE, O. Macedo, 1200 em 78"1|5
ALVITRADOR O. Macedo, 1400 em 91"
QUILOA, O. Castro, 1600 em 103"
FLUOR, A.G. Silva, 1400 em 91"3|5
CHEER GARSON, M. Silva 1400 em 92"
QUINTO, A.G. Silva, 1600 em 104"2|5
IRONICO, W. Lima, 1400 em 94"
PINTASSILGO A. Nahid, 1400 em 92"
SPORKIST, A. Portilho, 1400 em 91"2|5
EBERANGO, B Marinho, 1300 em 86"
SYBILLA, A.G. Silva 1300 em
DANILO, Lad, 1600 em 106" 84"
REI DO NORDESTE, J. Lopes, e THANK J. Marinho, 1600 em 67"
MARQUES, Lad, 1500 em 101" 1|5
NAVEGANTE, L. Lins, 1600 em 103"2|5
LOS ANGELES, O. Macedo 1600 em 103"2|5
CARRANCHO, Lad, 1600 em 103"2|5
SILVESTRE, Moreno, 1500 em 96"
FATIDICO O. Coutinho, 1400 em 92"
CURADOR, P. Labre, 1600 em 103"
HISTORICO, M. Henrique 1300 em 83"2|5
GORGEIO, H. Lima 1300 em 85"2|5
BALLENATO, L. Silva, 1900 em 127"2|5 a milha final em 102" 2|5
INDISCRETO, Lad, 1600 em 109"
TENDA J.E. Ulloa, 1400 em 91"
RIDE, J. Martins, 1400 em 89" 2|5
BENTO AMARGO, J. Portilho, 1400 em 90"1|5
MISS COTIA, O. Macedo 1400 em 90"3|5

CONCURSO E BETTING-DUPLO ACUMULADOS

Para a reunião de amanhã, quinta-feira, dia 6 de Outubro, estão acumulados: o Concurso de 6 (seis) pontos, na importância de Cr$ 168.012,00 e o Betting-Duplo, na importância de Cr$ 136.616,00.

MAS TUA a líder

A vitória de MAS TUA no "Paulo César" colocou-a na liderança, porém logo após caiu fragorosamente batida por BONAIRE no "Criterium de Potrancas", em pista pesada.

Vencendo o Grande Prêmio "Imprensa" no domingo ultimo, voltou a filha de SASTRE a ocupar a liderança embora encontrasse forte resistência por parte de REBELDIA, cujos exercicios a credenciaram sobremodo para a conquista do triunfo. Não fosse a grama pesada onde REBELDIA rende menos, terianos, talvez, nova potranca na liderança da turma. Notou-se um dominio esmagador das duas potrancas sobre as demais concorrentes, decidindo a carreira logo de inicio.

MAS TUA levou vantagem sôbre REBELDIA no final, depois de uma luta em tôda a reta, terminando por sobrepujar a filha de H GH SHERIFF, com bastante autoridade. Assinalou assim MAS TUA a sua quarta vitoria e segunda clássica que a coloca no comando da turma, na ala feminina.

Com essa vitoria tudo indica que Mas Tua esta fadada a ser "crack" da geração, na sua ala, pois demonstrou maior regularidade entre as demais, competidoras.

Os seus felizes proprietários, irmãos Chama, depois do triunfo expressivo da sua representante, compareceram a Sala de Imprensa do Hipódromo da Gávea, oferecendo aos cronistas uma deliciosa taça de champagne acompanhada de palitos francêses.

CAIXA ECONÔMICA FEDERAL DO RIO DE JANEIRO

Depósitos garantidos pelo Govêrno Federal

DEPÓSITOS POPULARES A PRAZO FIXO DE AVISO PRÈVIO. SEM LIMITE. LIMITADOS JUDICIAIS COM JUROS

Os depósitos populares das Caixas Econômicas Federais, de acôrdo com a lei são imprescritiveis e impenhoráveis

RECEBIMENTO DE PROVENTOS DOS SERVIDORES POR PROCURAÇÃO

A movimentação das contas, quando por meio de cheques pode ser feita na Matriz ou em qualquer agência do centro e dos bairros.

Aos depósitos judiciais, em nome de menores e interditos, são abonados juros de 4 ½ % anuais.

Autorizada pelo Tesouro Nacional, a Caixa Econômica, mediante procuração por instrumento público ou particular, está recebendo vencimentos dos funcionarios federais, ativos e inativos, bem como os proventos dos pensionistas. A importância dos vencimentos e das pensões é creditada em contacorrente, no dia do pagamento pelo Tesouro, passando a render juros de 4 ½ % anuais, capitalizados semestralmente. O funcionario ou pensionista movimenta os depósitos por meio de cheques, em tôdas as agências da Caixa Econômica.

GAZETA IMOBILIARIA

TERRENOS DE PRAIA

Piscina — Cachoeira — Agua — Luz junto a Vila Geny — Lotes de 12 x 50. Posse imediata. Prestações a partir de Cr$ 200,00 mensais. Todo demarcado em lotes, granjas e sitios.

Informações com o Sr. LOPES
AV. MARECHAL FLORIANO, 1 - 1.º ANDAR
TELEFONES 23-3339 e 43-7458

APARTAMENTOS SEM ENTRADA

Cr$ 550,00 — 1 200,00 — 1 800,00 POR MÊS

Com sala, 1, 2 e 3 quartos, cozinha, banheiro e área, no novo e lindo bairro residencial do condominio Vicente de Carvalho

PLANTAS E VENDAS
RUA EVARISTO DA VEIGA, 35 — 15.º ANDAR — SALA 1511

CAFÉ E BISCOITOS "SERRADOR"
SÃO SEMPRE OS MELHORES
Consumir êstes produtos, é demonstrar ter bom paladar
CAFÉ E BISCOITOS SERRADOR
Abrantes Rocha & Cia. Ltda.
TORREFAÇÃO E MOAGEM. CAFÉ E BISCOITOS SERRADOR
RUA DR. MARCK, 255 — FONE: 2-2894 (NITERÓI)
Filiais: Rua da Liberdade, 2 — Rio
Avenida N. S. das Graças, 776 (São João de Meriti)

Vence Juscelino em vários Estados do Norte

(Continuação na 2.ª pag.)

PARA VICE-PRESIDENTE:

	votos:
João Goulart	131
Milton Campos	169
Danton Coelho	52

19ª Junta Apuradora, 6ª Zona Eleitoral, urna número 1113.

PARA PRESIDENTE:

	votos:
Juarez	154
Adhemar	75
Plinio	21
Juscelino	40
Em branco	1
Nulos	8

PARA VICE-PRESIDENTE:

	votos:
João Goulart	56
Milton Campos	216
Danton	17
Em branco	8
Nulos	8

28ª Junta Apuradora, urna número 1563 da 13ª Seção, 266 votantes.

PARA PRESIDENTE:

	votos:
Juarez	54
Adhemar	102
Juscelino	81
Plinio	21

PARA VICE-PRESIDENTE:

	votos:
João Goulart	110
Danton Coelho	34
Milton Campos	111

38ª Junta Apuradora, 11ª Zona Eleitoral, 5ª Seção, urna número 1865.

PARA PRESIDENTE:

	votos:
Juarez	43
Adhemar	106
Plinio	14
Juscelino	76

PARA VICE-PRESIDENTE:

	votos:
João Goulart	107
Milton Campos	86
Danton Coelho	37

40ª Junta Apuradora, Seção 305, 12ª Zona Eleitoral, urna número 3073.

PARA PRESIDENTE:

	votos:
Adhemar	118
Juscelino	85
Juarez	50
Plinio	13

PARA VICE-PRESIDENTE:

	votos:
João Goulart	129
Milton Campos	80
Danton Coelho	40
Em branca	8
Nulos	10

44ª Junta Apuradora, 13ª Zona Eleitoral, urna número 1129 da 10ª Seção.

PARA PRESIDENTE:

	votos:
Juarez	79
Adhemar	122
Juscelino	66
Plinio	7

PARA VICE-PRESIDENTE:

	votos:
João Goulart	103
Milton Campos	124
Danton Coelho	40
Em branco	3

TOTAL NO D. FEDERAL

Quarenta e nove urnas foram ontem abertas no Distrito Federal, apresentando o seguinte resultado:

PARA PRESIDENTE:

	votos:
Juscelino Kubitschek	4.087
Adhemar de Barros	3.309
Juarez Tavora	3.233
Plinio Salgado	726

PARA VICE-PRESIDENTE:

	votos:
João Goulart	5.442
Milton Campos	5.841
Danton Coelho	1.614

VENCE JUSCELINO

O candidato majoritário, Sr. Juscelino Kubitschek, logo nas primeiras arrancadas, apresentou apreciável vantagem em vários Estados do Norte, como Bahia, Pernambuco, Ceará (terra do Sr. Juarez), Pará, Maranhão, Mato Grosso, Santa Catarina, Espírito Santo, Território do Amapá.

O PRESIDENTE DO TSE CONGRATULA-SE COM O PRESIDENTE DA REPUBLICA

Esteve, ontem, no Palácio do Catete, tendo sido recebido pelo presidente Café Filho, o ministro Luis Galloti, presidente do Tribunal Superior Eleitoral.

Durante a audiência, o ministro Luis Galloti apresentou agradecimentos ao govêrno pelas providências tomadas em relação ao pleito eleitoral de 3 de outubro último, garantindo a livre manifestação da vontade popular ao mesmo tempo que se congratulou com o Chefe do Executivo pela serenidade, vibração cívica e expressão democrática das eleições em todo o Território Nacional.

AS ELEIÇÕES NO ESTADO DO RIO

O pleito que se realizou para a escolha dos mais altos magistrados decorreu em todo o Estado do Rio, consoante as notícias que chegam à esta capital de todos os pontos do Estado, decorreu na mais completa ordem, não se registrando em nenhum ponto do território fluminense a menor alteração de ordem, digna de registro.

O comparecimento às urnas, de um modo geral, ultrapassou à expectativa, julgava-se, baseado na palavra dos técnicos partidários, uma abstenção superior a 40%, dado o desinteresse que uma eleição para a presidencia da Republica, parecia despertar na população. Exatamente o contrario foi o que se observou. O comparecimento foi maior do que o registrado nos pleitos em que havia interesses municipais em jogo.

A exceção de Petropolis o trabalho de apuração já foi iniciado todos os municipios e se espera, de acordo com a marcha do noticiario que começa a se avolumar nas ultimas horas da noite que, até sabado, teremos Estado: em outras notas damos o resultado completo em todo o alguns outros detalhes.

POSSIVEL A ANULAÇÃO DAS ELEIÇÕES EM PETROPOLIS

Antes mesmo da realização do pleito, nas primeiras horas do dia 3 o deputado Adolfo de Oliveira, presidente da Assembléia Legislativa Fluminense e do Diretorio Municipal da UDN, apresentou ao Juiz eleitoral o protesto contra a realização das eleições. E' que, contrariamente ao determinado pela lei, não foram publicadas as relações dos eleitores e, desde cedo constatou-se existirem falhas enormes nas listas de eleitores que foram fornecidas às diversas mesas. Calcula-se que as falhas atinjam ao montante de 3.000 eleitores.

Conversando com o deputado Adolfo de Oliveira, a reportagem de Unimprensa colheu de S. S. as seguintes informações:

— Em primeiro lugar quero frisar que não se trata de um recurso o que fizemos e sim, unicamente, de um simples protesto quanto à maneira como foram preparadas as eleições, no que fomos acompanhados pelo PSB e PTEC através das assinaturas dos srs. Alberto Pinto Filho e João Pedro SÁ. Não pretendemos afirmar que houve má fé por parte dos organizadores das listas, mormente pelo respeito que nos merece o Juiz substituto, sr. Renato Lacerda Vamos estudar, caso por caso, por ocasião das apurações e conforme fôr, faremos a impugnação do pleito total ou parcialmente, como se nos parecer o caso.

AS APURAÇÕES NO ESTADO

Não podemos deixar sem um reparo que nos parece sobremaneira extranhável não o Tribunal Regional Eleitoral um plantão permanente durante todo o periodo das apurações informando ao público a marcha das apurações no Estado.

Poucos momentos antes de encerrarmos os trabalhos desta nossa edição passamos pelo desgosto de encontrar o TRE totalmente fechado. O único meio de a imprensa poder se valer para informar a marcha da apuração no território fluminense é a de se louvar, indiscutivelmente, exclusivamente pelo serviço realizado pela secretaria do PSD.

No momento em que visitamos a secretaria desse partido, nada menos de três telefones estavam ligados com cidades do interior, colhendo os dados, anotando-os em mapas próprios, que eram remetidos para a contabilidade a fim de serem adicionados aos resultados gerais.

Fique o nosso protesto contra a falta oficial desse mesmo serviço que deveria ser feito pelo Tribunal Regional.

FALA O DESEMBARGADOR FERREIRA PINTO

No momento em que estavamos visitando o serviço de apuração das urnas de Niterói, no Estádio Caio Martins lá compareceu o presidente do Tribunal Regional Eleitoral, desembargador Ferreira Pinto. Registramos as seguintes palavras de S. S.

— Devo, em primeiro lugar elogiar a maneira como vem sendo feita a apuração do pleito em Niterói, de maneira verdadeiramente admiravel. Pela marcha dos trabalhos, podemos afirmar que na próxima sábado teremos terminado a apuração, o que aliás deve se oferecer, em todo o Estado.

— Como decorreu o pleito no Estado, desembargador?

— Especialmente, a não ser em pequenos senões em Petrópolis [illegible] em algumas zonas da capital, tudo [illegible] ordem e calma. As informações que tenho são de molde a se afirmar que tenha havido qualquer intuito menos digno. Pelo contrário.

— Desembargador. Segundo soubemos a Comarca de Petrópolis, no momento está sendo dirigida por um Juiz substituto, o Sr. Renato Lacerda. As eleições serão apuradas por essa autoridade?

— Não. Embora nos mereça toda a confiança, a lei exige um juiz togado, de carreira. Desde manhã cedo estou procurando me por em contato com o Juiz de Volta Redonda que terminou a apuração, porem não consegui. Acredito que nessas 24 horas será iniciada a apuração tambem em Petrópolis.

— E sua opinião sobre o concelor, desembargador.

— Nada posso afirmar. E' indiscutivel o equilibrio de forças. E' tão grande esse equilibrio que, no caso de haver anulação total do pleito, em Petrópolis, quem sabe se não será exigivel a realização do pleito na cidade serrana para decidir o pleito?...

Fóra de dúvida foi ironicamente que o presidente do Tribunal Regional aventou a hipotese. Mas que seria uma eleição sensacionalissima, não ha dúvida alguma.

O RESULTADO DO PLEITO EM NITERÓI

UNIMPRENSA — Até o momento em que encerramos o expediente haviam sido apuradas 23 urnas em Niterói, tôdas das 23 e 25ª zonas eleitorais. O resultado conjunto, apresenta o seguinte resultado. — Para Presidente — Juarez 1.767 — Adhemar 2.013 — Plinio Salgado 449 e Juscelino 2.347 — Para Vice-Presidente Jango 2.964 — Milton Campos 2.826, — Danton Coelho 666.

Os circulos juarezistas estão entusiasmados com esse resultado já que a 24ª zona, considerada exclusivamente da elite, segundo os seus calculos deverá desmanchar os seus cálculos de maneira tal a dar a vitoria aos seus candidatos, nesta capital.

OS RESULTADOS APURADOS NO ESTADO ...

UNIMPRENSA — Baseados nos dados que nos foram fornecidos pela Secretaria do P. S. D., às 20,30 horas de ontem, é o seguinte o resultado geral das apurações no Estado do Rio de Janeiro: — Para Presidente — Juarez 10.865 — Adhemar 13.882 — Plinio Salgado 2.770 e Juscelino Kubitscheck 23.117; — Para Vice-Presidente: — João Goulart 26.845; Milton Campos 14.937 e Danton Coelho 4.316.

GALERIA JURIDICA

EDITAIS

JUIZO DE DIREITO DA OITAVA VARA CIVEL DO DISTRITO FEDERAL — EDITAL de citação, com o prazo de 40 (quarenta) dias, a CARLOS DUARTE E IZABEL MARTINEZ BRANCALHÃO, nos autos de Embargos de Terceiros, a requerimento de ANNES E COSTA LIMITADA, na forma abaixo: — O DOUTOR CARLOS DE OLIVEIRA RAMOS, JUIZ DE DIREITO DA OITAVA VARA CIVEL DO DISTRITO FEDERAL, etc. — FAZ SABER aos que o presente edital de citação, com o prazo de 40 (quarenta) dias, virem ou dele conhecimento tiver especialmente aos DUARTE E IZABEL MARTINEZ BRANCALHÃO, que transitam por este Juizo e cartório uns autos de Embargos de Terceiro a requerimento de ANNES E COSTA LTDA., o qual tem inicio pela petição do teor seguinte: — — Petição de folhas 2: Exmo. Sr. Dr. Juiz de Direito da Vara Civel. Diz Annes e Costa Ltda., firma estabelecida à Ladeira do Livramento, 58, nesta capital, por seu advogado abaixo assinado, que, na ação executiva que, por este Juizo, move Carlos Duarte contra Izabel Martinez Brancalhão e Jacinto Costa, foram penhorados 1 geladeira, 1 máquina registradora, 1 moinho de moer café, 2 balanças e demais objetos constantes do auto de penhora a folhas que não pertencem aos mesmos, mas à firma suplicante. 2) — Assim, em defesa de seus legitimos direitos e amparados em principio firmado no artigo 707, do Código de Processo Civil, vem opor embargos de terceiro prejudicado para que seja sustada a penhora e a remoção dos objetos enumerados liberando os mesmos do encargo executório decorrente da penhora feita por indicação do advogado do embargado, conforme se vê da inclusa certidão de folhas (auto de penhora). 3) — Justamente, conforme se verifica do auto de penhora e do documento 1, incluso (contrato social da firma), esses bens são pertencentes à firma e não nos executados (documento 1 incluso), cuja [illegible] rando a respectiva conferência. 4) — Por esta justa razão o bem penhorado não podiam ser penhorados, a qual somente poderia recair, licitamente, em bens ou direitos pertencentes aos executados, que se encontrem livres e desembaraçados de quaisquer encargos. 5) — Nestes termos, pois, pede e requer a digne V. Excia. ordenar a citação do embargado para que apresente no prazo de lei a sua contestação, a fim de que se prossiga nos ulteriores atos na forma do artigo 685 da Lei Processual, para que, sendo os presentes embargos recebidos, sejam afinal julgados provados, para que se considere insubsistente a penhora sôbre os bens penhorados, condenando-se o embargo nas custas e demais despesas judiciais, honorários de advogado e bem assim nas perdas e danos que venham a ser apurados. Além das provas apresentadas, que sobejam e já demonstram o direito do embargante protesta o mesmo por provas testemunhais além de outras provas permitidas em direito, com o documento incluso feita a citação requerida e procedidas as demais diligências processuais pelas quais se firmarão os direitos do embargante, como de Justiça, pede e E. deferimento. Rio de Janeiro, 31 de maio de 1954 (a) Manoel Alves Rodrigues Sobrinho. — Despacho. A. a conclusão. R. 2-6-55 (a) O. Paiva. — Petição de folhas 10: — Exmo. Sr. Dr. Juiz de Direito da Vara Civel, José Annes, socio da firma Annes & Costa Ltda., não tendo sido localizados os embargados Carlos Duarte e Isabel Martinez Brancalhão, conforme se verifica da certidão do Sr. Oficial de Justiça deste Juizo a folhas 15 dos embargos de Terceiros, vem, respeitosamente, requerer a V. Excia. sejam expedidos editais, digo, sejam intimados por editais, com o prazo minimo, a fim de que tenha prosseguimento o feito. Junta esta aos autos. Pede deferimento. Rio, 12 de setembro de 1955 (a) Francisco de Paula A. Frias. — Despacho N.A. Rio, 14-9-55 (a) Oliveira Ramos. — Despacho de folhas 17: Folhas 16: Sim. Prazo do edital 40 dias. Rio, 16-9-55 (a) Oliveira Ramos. — Em virtude do acima transcrito mandou o MM. Dr. Juiz expedir o presente edital de citação, com o prazo de 40 (quarenta) dias, a CARLOS DUARTE e IZABEL MARTINEZ BRANCALHÃO os quais se acham em lugar incerto e não sabido, para ciência do acima transcrito. Dado e passado nesta cidade do Rio de Janeiro, aos vinte e dois dias do mês de Setembro de mil novecentos e cinquenta e cinco. Eu, Jorge Augusto de Carvalho substituto, subscrevo. (a) Dr. Carlos de Oliveira Ramos. — Está conforme: Jorge Augusto de Carvalho — Escrivão substituto.

JUIZO DE DIREITO DA QUINTA VARA DE FAMILIA DO DISTRITO FEDERAL — EDITAL de citação por prazo de 20 dias na forma abaixo: A doutora Iete Benicar Ribeiro de Souza — Juiz de Direito da Quinta Vara de Familia do Distrito Federal, Capital da Republica dos Estados Unidos do Brasil.

FAZ SABER, aos que o presente Edital virem ou dele conhecimento tiverem por êste Juizo e Cartório transita uma ação ordinária de Busca e Apreensão em que é Autora Isabel Amalia Monteiro — e Reu Adinar Antunes Pinheiro — e que pela primeira lhe foi dirigida uma petição do teôr que se segue, ficando o mesmo ciente e intimado de que estara sujeito as penas do art. 351 do Código Penal — caso não entregue à requerente os seus filhos:

PETIÇÃO DE FLS 239 — Exmo. Sr. Dr. Juiz da 5a. Vara de Familia, ISABEL AMALIA MONTEIRO, brasileira, desquitada, corretora, residente na Rua Almirante Alexandrino, n. 60 — Apto. S. 201, nos autos de busca e apreensão que move a Adinar Antunes Pinheiro, com o devido respeito a V. Excia. vem requerer se digne mandar intimar o funcionário do Banco do Brasil, ADINAR ANTUNES PINHEIRO, que se oculta em lugar incerto e não sabido, a entregar imediatamente à Suplicante os seus dois filhos menores Warner e Sonia Jezebel, cuja guarda lhe foi confiada por decisão da Egrégia 6a. Câmara Civel, proferida na ação de busca e apreensão que a Peticionária move ao referido funcionário, seu ex-companheiro. Determinou a citada Câmara Civel a «publicação de editais, com o prazo minimo de lei, para que o executado fique pessoalmente ciente e intimado de que estará sujeito às penas do artigo trezentos e cinquenta e nove, do Código Penal, mediante processo crime a ser instaurado oportunamente, caso não dê imediato cumprimento ao acórdão exequendo», isto é, à referida decisão da 6a. Câmara Civel. Termos em que, P. Deferimento. Rio de Janeiro, 17 de agosto de 1955. Assinado: Jorge João Chalcupe Sobrinho — Advogado. Pelo que foi expedido o presente Edital — por determinação da Egrégia 6a. Câmara Civel em acórdão de 5 de agosto de 1955, devendo as cópias serem publicadas na forma da Lei. Eu (Assinatura ilegivel) escrivão interino, datilografei e subscrevo.

O Juiz de Direito, **Iete B. R. de Souza**. Está conforme o original. O escrivão (assinatura ilegivel)

MANCHAS DA PELE

Sífilis — Tumores — Câncer — Eczemas — Varizes — Ulceras das pernas — Verrugas — Espinhas — Queda de cabelo

Dr. Agostinho da Cunha

Das 18 às 19 horas

ASSEMBLEIA 92

Telefs. 42-1153 e 52-1059

Grande Concurso Mensal "GAZETA DE NOTICIAS"

INSTRUÇÕES PARA HABILITAÇÃO AO NOSSO SORTEIO CORRESPONDENTE À COLEÇÃO DE CUPÕES DA SÉRIE GG

Os leitores de GAZETA DE NOTICIAS que desejarem concorrer ao sorteio mensal de nossos prêmios deverão obedecer as seguintes inscrições:

1 — Recortar diariamente o cupão publicado em nossa primeira pagina:

— Juntar seis (6) cupões e trocá-los na sede da GAZETA DE NOTICIAS à rua Teofilo Otoni, 142 ou nos pontos abaixo:

Centro: — Bancas de Jornais Av. Rio Branco esq. com rua Acre; Av. Presidente Vargas esq. de Av. Passos, Casa Neno; Gare da Central do Brasil, Ernesto e Queiroz.

Sul: — Galeria Oceanica na rua Siqueira Campos, 38-A; Galeria Ipanema, á rua Visconde de Piraja nº 608-B; Imperial Bazar á rua Ataulfo de Paiva, 1240-B.

Norte: — Gentil do Meyer, á rua 24 de Maio 1241, por um bilhete numerado emitido pela Agência Junior de Publicidade Ltda., o qual concorrerá ao sorteio da Loteria Federal de 18 de novembro de 1955;

3 — Cada coleção de seis (6) cupões será trocada por um bilhete numerado que concorrerá ao sorteio;

4 — Os leitores do interior poderão enviar pelo Correio suas coleções de cupões para a GAZETA DE NOTICIAS juntamente com um envelope selado para a remessa pelo mesmo Departamento de Divulgação e Propaganda ao interessado do bilhete que concorrerá ao sorteio:

NOSSOS PREMIOS

São seguintes os premios que oferecemos aos nossos leitores:

1º PREMIO — Uma Geladeira Climax, oferta de J. Janard.

2º PREMIO — Maquina de Costura oferta da "Casa Neco";

3º PREMIO — Colchão de Molas "Pluma";

4º PREMIO — Liquidificador "Arno"

5º PREMIO — Uma Bicicleta.

CARTA PATENTE Nº 197

O nosso concurso é feito em combinação com a Agência Junior de Publicidade Limitada e apoiado pela Carta Patente Federal numero 197 de 17 de novembro de 1950

BILHETES CORRIDOS

Os bilhetes corridos e não premiados concorrerão a sorteios especiais que distribuirão como premios, terrenos. As datas de realização serão oportunamente marcadas.

Entretanto os portadores dos referidos bilhetes (bilhetes corridos) que quiserem participar do proximo sorteio da série "GG" poderão trocar 6 dos mesmos bilhetes por um que concorrerá ao sorteio da citada série "GG".

O Sorteio da Série FF

Os resultados da extração pela Loteria Federal de 28 de Setembro, correspondentes à Série "FF", foram os seguintes:

1.º Prêmio	— Bilhete n.º	26.616
2.º	—	69.466
3.º	—	34.394
4.º	—	77.543
5.º	—	21.675

ÓCULOS

examine sua vista

COMPRE NAS

CR$ 250 ÓTICAS IDEAL

Rua Sete Setembro 55 Av. Rio Branco 123

Av. Rio Branco 137 RIO de JANEIRO

CURSO E Colocação

A Você Que Pretende Estudar e Conseguir Emprêgo!

A Agencia de Empregos UTILEX mantem curso normal de dactilografia e treino intensivo e rapido para os que estão eventualmente sem pratica.

Tratando-se de uma conceituada AGENCIA DE EMPREGOS, temos colocado a maioria de nossos alunos depois de habilitados em grandes firmas do Rio.

Detalhes e informações pelos telefones: 52-7745 — 42-5781

ORGANIZAÇÃO UTILEX DE SERVIÇOS LTDA.

Rua 7 de Setembro 63, 7º and.

CÂMARA FEDERAL

(CONCLUSÃO DA 3ª PÁGINA)

obras para irrigação das terras na região norte-fluminense banhada pelo rio Paraíba do Sul;

— Armando Falcão, anunciando requerimento de informações a respeito de inquérito das autoridades do impôsto de renda sôbre operações da firma comercial do Ceará, dirigida pelo deputado Carlos Jereissatti;

— Sérgio Magalhães, congratulando-se com o govêrno da República pelas providências adotadas no sentido da elevação das taxas sôbre remessa de lucros para o exterior;

— Geraldo Mascarenhas, focalizando problemas do interêsse dos produtores de leite de Minas Gerais;

— Fernando Ferrari, congratulando-se com o povo brasileiro pelas eleições anteontem realizadas em clima de absoluta ordem e liberdade;

— Frota Aguiar, lendo para que conste dos Anais, entrevista concedida pelo general Emilio Nivas sôbre as atividades do Sr. Iris Valla, prefeito de Uruguaiana.

No chamado "grande expediente" ocupou a tribuna o Sr. Bruzzi de Mendonça, que discorreu a respeito das eleições anteontem realizadas.

A ordem do dia ficou reservada a trabalhos de comissões.

CÓPIAS à máquina e fotostáticas

Maria Christina

ROSÁRIO, 153

Brilhante vitória do Gigante F. Clube

O clube de Valdir Guimarães derrotou o Primeiro de Maio por 4x2-Difícil vitória do 26 de Abril-Outras notas de nossa reportagem

O Gigante Futebol Clube, de Rocha Sobrinho, enfrentando, na tarde de domingo último, em seu campo, o Primeiro de Maio Futebol Clube, de Rocha Sobrinho, teve muito que lutar para vencer o seu leal adversário pelo escore de quatro a dois.

O quadro do Primeiro de Maio, formado por jovens jutebolistas, deu grande trabalho aos pupilos de Sebastião Batista que, para vencer, tiveram de empregar grandes recursos técnicos.

QUADRO VENCEDOR

Jogou o Gigante com a seguinte formação:

Jovacl; Nascimento e Toninho; Nemir, José e Doca; Jair, Joceano, Zeca, Rosalino e Deca.

GOLEADORES

Zeca foi o artilheiro, com dois tentos, enquanto que Nemir e Jocelino completaram a contagem.

PRELIMINAR

Na luta preliminar, disputada entre as equipes de aspirantes, registrou-se um empate, pelo escore de dois a dois.

JOCELINO E ROSALINO, REAPARECERAM

Reapareceram na equipe do Gigante, os craques Rosalino e Jocelino, que fizeram um reaparecimento auspicioso.

o o o

REABILITOU-SE O JUVENTUS F. CLUBE

O Juventus Futebol Clube, de Padre Miguel, conseguiu reabilitar-se, domingo último, quando enfrentou e venceu nos amadores, por 2x1 e nos aspirantes, por 3x1, o Jaques Ouriques Futebol Clube.

o o o

26 DE ABRIL X M. CASTELO

Peleja movimentada, fizeram, na tarde de domingo último, as equipes do 26 de Abril Futebol Clube, de Campo Grande e Monte Castelo Futebol Clube, de Mangueira.

Para vencer, o 26 de Abril teve muito que lutar, pois o Monte Castelo foi um adversário ardoroso e não se deixou bater facilmente. 3x2, foi o escore da vitória do clube de Mineiro.

A primeira face terminou com um empate de 2x2. Wilson e Coló marcaram os tentos do 26 de Abril, enquanto Faisca e Hipólito assinalaram para o Monte Castelo.

Na fase final Wilson marcou o tento da vitória do 26 de Abril.

QUADROS QUE ATUARAM

Jogaram as duas equipes com as seguintes formações:

26 DE ABRIL: — Zeca; Silas e Mineiro; Ipojucan, Hermano e Lelo; Coló, Parodi, depois Zemica, Bira, Wilson e Filoteo, depois Loló.

MONTE CASTELO: — João; Djalma e Nilton; Nel, Didi e Bodóca; Hipólito, Cajú, Faisca, Zequinha e Helio.

ARBITRAGEM

O juiz do encontro foi o Sr. Valdir Camelo, que teve regular atuação.

Expulsou de campo, no segundo tempo, o zagueiro Silas, entretanto Faisca e Zequinha fizeram o que bem entenderam em campo.

PRELIMINAR

Na luta preliminar, registrou-se um empate, sem abertura da contagem.

o o o

A DECISÃO DO CAMPEONATO DA LIGA JUVENIL

Com as vitórias do 26 de Abril sôbre o Cacique, pela contagem de 8x2, e do Esportivo Junior, sôbre o Cruz de Malta, por 2x1, o campeonato da Liga Juvenil de Futebol de Campo Grande não sofreu nenhuma alteração.

Ambos estão com cinco pontos perdidos, e, domingo será decidido o certame, como também será encerrado com a realização ainda do prelo entre as equipes do Arlcon e Imperial.

CORRESPONDENCIAS EM NOSSA REDAÇÃO

Temos, em nossa redação correspondências para os clubes Esporte Clube Vila Iracema e Brasil Futebol Clube, ambos de Nova Iguaçu.

SERA DECIDIDO O CAMPEONATO DA L. J. F. C. G. — Terminará, domingo o campeonato da Liga Juvenil de Futebol de Campo Grande. 26 de Abril F. C. e Esportivo Junior estão em primeiro lugar e jogarão: Domingo último, o 26 de Abril venceu o Cacique, pela contagem de 8 x 2, e o Esportivo Júnior derrotou o Cruz de Malta, por 2 x 1. No clichê, vemos uma fase do encontro 26 de Abril e Cacique e o quadro vitorioso

Sensacional

PLACARD ELEITORAL

A TODA HORA, NA

MAYRINK E MUNDIAL

OFERTA DE GEBARA

SEMPRE GEBARA!

Levantamento das necessidades do país em mão de obra

O sr. Carlos Viriato Baboza de Medeiros, presidente do Instituto Nacional de Imigração, em declarações à reportagem, disse que no momento, duas providencias preocupam sua administração: a criação do escritorio da mão de obra e o levantamento das necessidades do braço humano, que na agricultura, quer na industria.

MERCADO DE MÃO DE OBRA

Afirmou ainda que está decidido a criar, no Brasil uma especie de mercado de Bolsa de mão de obra, em que, o trabalhador nacional, ou estrangeiro, obtenha as maiores facilidades para encontrar trabalho e ocupação.

— O que se tem em vista — acrescentou — é assegurar ao colono ao imigrante propria colocação. Estamos elaborando mapas de relação de oferta de emprego que serão remetidos posteriormente à Comissão na Europa, a fim de atenderem aos oferecimentos de mão de obra. Isto funcionará de tal sorte que, quando o mercado aqui chegar ao seu emprego, estará esperando.

AMPARO AO COLONO NACIONAL

Relativamente ao nosso colono, ao nosso imigrante, serão asseguradas todas as facilidades. Não tem fundamento — devo esclarecer — salientou as criticas que se fazem ao governo a respeito da suposta falta de amparo ao nosso trabalhador que se transfere de um para o outro ponto do país à procura de trabalho. Basta que se diga que 20% das verbas são aplicadas em seu benefício.

Concluindo suas declarações revelou que pretende utilizar as Hospedarias dos Imigrantes espalhadas por todo o país, na execução de seu plano, pois nelas funcionarão orientadores que indicarão aos interessados onde encontrar trabalho.

Morre Monsenhor Mercati

CIDADE DO VATICANO, 4 (REUTER) — Monsenhor Angelo Mercati, prefeito dos Arquivos Secretos do Vaticano, faleceu, ontem à noite, aos 85 anos de idade.

Monsenhor Mercati, que sofreu uma trombose, com complicações pulmonares, na semana passada, era irmão do cardeal Giovanni Mercati, Bibliotecário e Arquivista da Santa Sé.

Depois de ensinar Teologia e História Religiã em vários seminários, Monsenhor Mercati passou a trabalhar nos Arquivos Secretos do Vaticano, em 1911, tendo o Papa o nomeado Prefeito em 1925, o mais alto posto dentro dos Arquivos, depois do ocupado por seu irmão.

Despachos do Sr. Café Filho em Setembro

O Sr. Café Filho despachou no mês de setembro último, 1253 papeis, que lhe foram submetidos pelo sub-chefe do Gabinete Civil, Sr. Cincinato Galvão Ferreira Chaves — Ministério da Justiça, 670; Ministério da Saúde 89; Ministério da Viação 350; Ministério do Trabalho 85; Prefeitura do Distrito Federal 20; DASP 38; Diversos 630.

ATIVIDADES DO SUB-CHEFE DO GABINETE CIVIL

Foram atendidas, no Gabinete do Sub-Chefe do Gabinete Civil, Sr. Cincinato Galvão Ferreira Chaves, durante o mês de setembro último, 505 pessoas, sendo 115 na parte da manhã e 390 no expediente da tarde.

Novo presidente do Olimpico Clube

A fim de eleger o novo presidente do Olimpico Clube, o presidente e vice-presidente do Conselho Deliberativo e a Comissão Fiscal, reune-se sexta-feira, em primeira convocação às 20 horas e em segunda e última convocação, em qualquer número, o Conselho Deliberativo do grêmio da Circunscrição, na sede da rua Alvaro Alvim n. 21 — 2º pavimento.

Reflexo de..

(Conclusão da PAG. 2)

lativas, seja nesse investimento funcionários, retribuição extraordinária, ora e a expedição de verdadeiras ordens, de caráter administrativo, aos diretores, que os colocam num plano de subordinação efetivas.

OUTROS TEMAS

Na aludida conferência, que, como já dissemos, constitui um magnífico estudo sôbre os problemas de administração, consubstanciada na publicação a que nos referimos, o Sr. Wagner Estelita Campos aborda outros temas de não menor importância e objetividade, tais como: o contencioso administrativo na França; a fixação de um vencimento teto; a supressão do regime de participação nas multas e na arrecadação; os padrões do funcionalismo federal como teto para os demais; a fixação de percentagens para os gastos com pessoal; a abolição do regime de acumulações.

Ao terminar, assinalou:

— Trata-se de um dever público. E o dever público, segundo o apelo de Edmundo Burke, que tanto impressionou a Woodrow Wilson, exige que aquilo que é direito não somente se torne conhecido, mas, também, prevaleça; que aquilo que é mau, não somente seja combatido, mas também, derrubado.

Venenos Suburbanos

SOMBRA DA NOITE

E espero não ecoo não aparecer no campo de um certo clube lá de Campo Grande, feito por que não foi notada a presença do «rondista» encarregado de tratar do meu nome, que foi relegado ao esquecimento, não prestigiar o seu nome, porque todos grandes amigos desta redação...

o o o

José Augusto deverá mesmo o 26 de Abril. Será, sem duvida alguma, uma grande perda, tanto para o 26 de Abril, como para os desportos amadorenses...

o o o

Domingo próximo, se os DEUSES [illegible] de esportes do Fazenda Futebol

o o o

Não tenho sabido das novidades do meu querido Esporte Clube Cajaiba. O meu amigo Bricio precisa telefonar-me...

o o o

Espero voltar, brevemente, se os DEUSES deixarem...

Socias Esportivas

Está enriquecido o lar do desportista Nelson Assunção e de sua esposa Dona Alzira de Souza Assunção, com o nascimento de uma robusta menina que, na pia batismal, tomará o nome de Odalícia.

Ao feliz casal, os nossos parabéns.

Firmou-se o..

(CONCLUSÃO DA PÁGINA 12)

gando Saulão, fato que valorizou sobremodo a conquista vascaina. Tivesse o «mais querido» contado com Garcia, no Arco, a história seria diferente. Seria muito diferente. Porque o Vasco não tem capacidade de finalização. E isso, que há muito temos dito, ficou sobejamente comprovado domingo. Os três tentos se verificaram através de «pancadas». E dos bilhas do goleiro. Não foram elementos de real valor técnico e inteligente do quinteto do Vasco. Não foram consequentes, em suma, do poderio no ataque cruzmaltino. Vimos domingo no Maracanã, o Vasco incorrer nas mesmas faltas anteriores no que tange à capacidade de penetração e finalização. Não fora, pois, os defeitos de Anibal, por ocasião dos escanteios, e o caso poderia ter tido outro aspecto. Não digamos que o Flamengo venceu. Pois a defesa do Vasco se houve com grande correção, garantindo o triunfo, colaborando de maneira eficaz para ele, foi o sexteto defensivo do onze de São Januário simplesmente extraordinário. Mas o resultado final de maneira nenhuma seria o que foi. Portanto, se de um lado reconhecemos que o Vasco venceu bem, que o Vasco venceu fazendo alarde de jogo seguro e de grande combatividade, do outro vemos que o triunfo decorreu dos êrros flamengos de Anibal.

E continuamos a dizer que o esquadrão cruzmaltino ainda não tem categoria para impor-se. O seu ataque não prima pela objetividade. E está em plano inferior a defesa. E não conjuga com a defesa. Em síntese, o Vasco não tem um todo harmonico. Deve a decisão, conquanto seja merecedor em virtude ao vitórias obtidas. Não era vitorioso das vitórias sobre. Pois não fora isso o Vasco estaria apresentando um time difícil de ser compreendido. É mesmo a mediocridade de ser de Pita Gonçalves. Mas vamos aguardar o resto.

PERIGO O BOTAFOGUENSE

O Botafogo continua firme. Com apenas quatro pontos perdidos, figura em terceiro lugar, acima em companhia do Flamengo. Pena é que o onze botafoguense não disponha de um plantel com maior número de craques, para melhor atender as necessidades, aos imperativos de uma jornada árdua como é a de um certame em três turnos. Mas se tiver sorte, isto é, se não se contundirem os seus valores positivos, irá longe.

E' uma boa equipe. Aliás, os fatos aí estão a falar mais alto. O onze leopoldinense está em nivel muito mais elevado a certos clubes conhecidos como «Grandes». Que seja feliz, são os nossos augúrios. O Vasco, o líder absoluto, terá que trabalhar muito se não quiser sofrer um duro revés em Teixeira de Castro e a consequente perda da invencibilidade.

Aguardemos.

Piulheiro e..

(CONCLUSÃO DA 12ª PÁGINA)

da cidade, sendo o Bangu substituido por Cacá e Piulheiro.

GRANDE REFORÇO

Como se vê, o Fluminense poderá reforçado, jogará com uma vaga de grande valor. Cacá, no grande empate, irá fazer com Piulheiro uma vaga respeitável.

Cacá já é..

(CONCLUSÃO DA 12ª PÁGINA)

Entrado com passe livre se tornou, do compromisso.

Nessas condições Cacá ficará livre, logo cumpra o contrato com o Fluminense.

QUINZE MIL CRUZEIROS MENSAIS

O craque em tela, receberá quinze mil cruzeiros mensais além de «Bichos» e outras vantagens contratuais.

ESTREARA CONTRA O BANGU

Ao que apuramos, o jogador Cacá fará sua estreia contra o Bangu, no próximo dia 16 no Maracanã.

TEATRO

(CONCLUSÃO DA 8ª PÁGINA)

clarão de José Vasconcelos e Dalva Neves estão no cartaz do Teatro Jovem. Além das 5 sessões, às 20 e 22 horas haverá a 6ª matinée às 15 horas.

A ENGENHAÇÃO E O SEDUTOR

Dirigidos por Fran Zampol, procuram no Glicério os seguintes artistas: o TSC uma peça que reune todas as condições de agrado para os apreciadores do bom teatro.

Até lá continua em cena a fabulosa peça de Abilio Pereira de Almeida, «Santa Marta Fabril S.A.» a caminho do centenário de representações sempre com carinho e consentimento. O grupo «Santa Marta Fabril S.A.» reune os nomes de Fanny Cirrero, [illegible] Maurício Barroso, Celia Biar [illegible] Lisboa, Margarida Rey, [illegible] Kosmel, Luiz Calderaro e Ana Aguiar.

CARTAZ

FOLLIES — «Amor Perdido» — Pela Companhia estrelada por Sonia Mercede, às 20 e às 22 horas.

TEATRO DE BOLSO — «Uma Noite Fácil». Até 26 Peças — Pela Companhia Silveira Sampaio, às 20 e às 22 horas.

JOÃO CAETANO — «Uma Noite no Lido de Paris» — Pela Companhia Francesa de Revistas, às 20 e às 22 horas.

COPACABANA — «E' proibido viver». — Pelos Artistas Unidos, às 21 horas.

MADUREIRA — Boca de Forno — Pela Companhia Zaquia Jorge às 20 e às 22 horas.

GINASTICO — Santa Marta Fabril S.A. — Pelo Teatro Brasileiro de Comédia, às 21 horas.

Teatrinho Jardel — Precisa-se de um Presidente! — Pela Companhia Gersa Boscoli, às 20 e às 22 horas.

DULCINA — Assim de Muitas — Pela Companhia Renata Fronzi — Cesar Ladeira, às 20 e às 22 horas.

CARLOS GOMES — «O Eterno Pela Companhia Vicente Celestino, às 20 e às 22 horas.

SERRADOR — «Fronteiras» — Por Eva e seus Artistas às 21 horas.

RIVAL — «Rosa em Circulo» — Pela Companhia Aimée, às 20 e às 22 horas.

RECREIO — «Sonho de Valsa» — Pela Companhia Popular de Operetas, às 20 e às 22 horas.

GLORIA — «Afilosa recebe seus Salados» — Pela Companhia Darcy Gonçalves, às 20 e às 22 horas.

REGISTRO DE MARCAS

TITULOS DE ESTABELECIMENTO
NOME COMERCIAL
ANÁLISES DE LABORATÓRIOS
BROMATOLÓGICOS

Contabilidade em geral

DEPARTAMENTO DE ENGENHARIA
LOTEAMENTO EM QUALQUER LUGAR
TRABALHOS DE ASTRONOMIA, TOPOGRAFIA E FOTOGRAMETRIA
PERÍCIAS PARA ADVOGADOS

Dirigir-se à RUA ÁLVARO ALVIM N.º 48
3.º andar, sala 309
(NÃO SE ATENDE POR TELEFONE)

QUANDO O CORAÇÃO SE ENGANA

empolgante caso de amor vivido

APOSENTA-SE UM MARIDO — AS DUAS AMAVAM O MESMO RAPAZ
HÁ 29 ANOS QUE NÃO TOCA EM ALIMENTO! AGENCIA MATRIMONIAL
MINHA LUA-DE-MEL — EVOLUA, MAS EVOLUA BEM — DEVIA PERDÊ-LA QUANDO MAIS A AMAVA — POESIA — CONFESSIONÁRIO DO AMOR — RECEITUARIOS — CANÇÕES PASSATEMPOS etc.

Leia o n. 428 de GRANDE HOTEL

Saiba o número que lhe dará sorte nesta semana, Cr$ 6,00 - Nas bancas

A PROXIMA RODADA — Como se sabe, em virtude da apuração do pleito eleitoral, a próxima rodada foi transferida para os dias 14 e 15 do corrente. Todavia, jogarão domingo, em Figueira de Melo, São Cristóvão e Olaria. Deverão jogar ainda, em Niterói, C. do Rio x Madureira

CACÁ JÁ SE ACHA VINCULADO AO FLUMINENSE

Assinou contrato, ontem, com passe livre ao término do compromisso - Receberá quinze mil cruzeiros mensais

GRADIM
Bastante satisfeito com a aquisição do novo craque

Foi posto um ponto final na transferência do zagueiro Cacá, para o Fluminense.

O ex-craque rubro assinou contrato, ontem, com o gremio das Laranjeiras, integrando-se, assim, ao plantel do tricolor da cidade.

PASSE LIVRE AO TERMINO DO COMPROMISSO

O atleta em apreço assinou

(Conclui na página 11)

VAVA
O craque que aparece ao lado de Didi continuará no ataque

Vavá será mantido no comando do ataque

Pinga voltará, porém, ná meia esquerda

Ademir e Pinga melhoraram consideravelmente. Para o próximo compromisso do Vasco, já estarão em condições de reaparecer. Porém podemos adiantar que Flavio Costa, contra o Bonsucesso, não lançará Ademir.

VAVA' NO COMANDO

O técnico do Vasco, dado o desempenho de Vava no Classico com o Flamengo, vai conserva-lo no comando do ataque. Assim, Ademir ficará na «cerca».

PINGA VOLTARA'

Apenas uma alteração será promovida no quinteto ofensivo. Esta irá verificar-se com o retorno de Pinga.

Já em condições fisicas satisfatórias, o craque bandeirante voltará ao seu posto. Dessa forma, sairá Marreca, embora houvesse atuado com regularidade domingo.

PINHEIRO
Terá em Cacá o novo companheiro de zaga

Pinheiro e Cacá a zaga do Fluminense contra o Bangu

Firmou-se o Vasco na liderança

GARCIA
Fez falta ao Flamengo o grande goleiro

Conseguiu o Vasco firmar-se na liderança. E conseguiu isso o Vasco sem ficar a dever favor a ninguém. Justiça se lhe faça. Firmou-se o Vasco na liderança mercê de seu esforço, mercê de uma grande vitória sobre o Flamengo.

Mercê de uma vitória categórica, inesfismável, pela contagem de 3x0. E' verdade que o fator teve a seu favor o fraco desempenho do guarda-vallas rubro-negro. Anibal, foi sem duvida o condutor do triunfo cruzmaltino. Os dois primeiros tentos que liquidaram as aspirações [illegible], que liquidaram as

ANO 80 RIO N.º 328
GAZETA DE NOTICIAS
4.ª FEIRA 5 - Outubro - 1955

O TEMPO

TEMPO Instavel
TEMPERATURA
VENTOS
MAXIMA
MINIMA

tentativas de um resultado maior compensador foram frustros de suas falhas injustificáveis. Planejou-se debaixo dos paus e falhou sem ocorrer as boas chances que teve. As balas na pequena área são do gosto. Mas Anibal limitou-se a apanhar a trajetoria que as boas defesas criam no ar. E o resultado foi o que se viu. No primeiro [illegible] teve no ponto de Manoca, no segundo [illegible] e no terceiro [illegible]. E estava estabelecido o triunfo do Vasco. E o terceiro gol foi um confirmação e um [illegible] ponto de certa monotonia. O Campeonato pede que os campeões [illegible] e a [illegible] em tão ritmada — [illegible] Mas [illegible] sem se entregar. Cada jo-

(Conclui na página 11)

Autor dos dois tentos mortais do Vasco da Gama

FLAVIS COSTA
Manterá Vavá no comando do ataque cruzmaltino

Quem será o "mascote" do E. C. São Martinho?

Realizou-se a [illegible] ção do concurso para a [illegible] do Mascote do Esporte Clube São Martinho, que teve o seguinte resultado:

Primeiro lugar: — Vicente Batista Amaro — com [illegible] votos.

Segundo lugar: — Valdemir Chaves Filho — com [illegible] votos.

Terceiro lugar: — Jorge Correia — com 235 votos.

Quarto lugar: — Jorge Fer[illegible] — com 237 votos.

Quinto lugar: — Valter Leal — com 150 votos.

Liga Amadorista da Zona Sul

Prosseguiu domingo último, o campeonato da Liga Amadorista da Zona Sul.

Os jogos realizados tiveram os seguintes resultados:

Serie de Honra: [illegible] x [illegible] — [illegible] x [illegible] — [illegible] 3x0.

Primeiro de Maio x Flamengo 1x1 — Aspirantes, Primeiro de Maio 3x1.

(Conclui na página 11)